Reunidos Com JK, no Catete, os Empregados Aceitaram a Redução

BAIXOU PARA CR$ 3.800,00 O MÍNIMO NO DISTRITO FEDERAL

(Leia no DIARIO DO CATETE, Terceira Pagina)

SESSÃO NOTURNA PARA APROVAR HOJE O AUMENTO A PARTIR DE JULHO

(LEIA NA TERCEIRA PÁGINA)

Posição da "Ala Moça" Face às Perspectivas Agoureiras de Jânio:

DEMAGOGIA SOMBRIA E PESSIMISTA CRIA CRISE ARTIFICIAL!

Leônidas Chutou, Dominguez Saltou, a Trave Salvou!

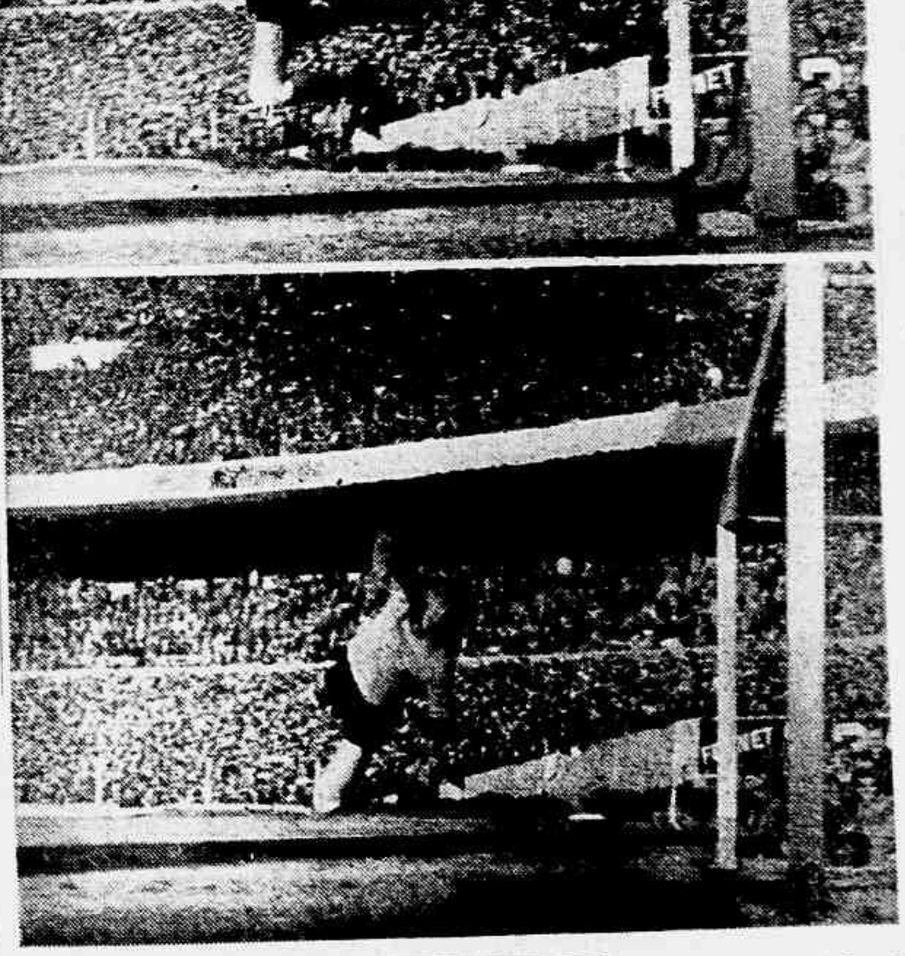

O Deputado Oliveira Brito, em Entrevista a ULTIMA HORA, Declara:
1 — Se é Difícil Não é Dramática a Conjuntura Económico-Financeira
2 — A Necessidade de Reajustamento de Certas Áreas Administrativas
3 — Inimigos do Govêrno Vão e Voltam do Exterior Com o Dinheiro da Nação *(LEIA NA QUARTA PAGINA DESTE CADERNO)*

TIRAGEM: 80.030 — ANO VI — Rio de Janeiro, 10 de Julho de 1956 — N.º 1.549

2 CRUZEIROS

Ultima Hora

Diretor-Responsável: PAULO SILVEIRA — Fundador SAMUEL WAINER — Diretor-Superintendente L. F. BOCAYUVA CUNHA

CASCARDO SOBRE PROTÓGENES: A MARINHA LUTA PELOS IDEAIS DA NACIONALIDADE

Iniciada em 1930 a Revolução Industrial e Democrática Que o Brasil de Hoje Quer Completar!

Democracia, Industrialização, Nacionalismo — A História Das Inquietações do Povo Brasileiro — Luta Entre o Feudalismo Rural e a Ansia de Industrialização Progressista — A Legislação Eleitoral Brasileira Garante o Respeito as Tendencias Populares! — Os Homens Eleitos Têm um Mandato Legítimo — (Na 7.ª Pag. do 2.º Cad.)

Mendes de Morais em Entrevista Exclusiva a ULTIMA HORA Analisa a Dramática Situação do Custo de Vida e Exclama

"É Preciso Assegurar ao Povo o Direito de Não Morrer de Fome!"

O Ex-Prefeito Carioca Faz um Impressionante Estudo Comparativo Entre o Salário-Mínimo Vigente em 1950 e o Nível Anunciado, Para Propor: 1) Congelamento Geral dos Preços Dos Gêneros Alimentícios; 2) Nem um Centavo a Mais de Aumento Nos Preços Das Passagens de Trens, Bondes, Ônibus e Navios; 3) Importação de Artigos Essenciais Para Venda Direta à População; 4) Amplo Crédito Rural; 5) Rigoroso Tabelamento — O Ciclo Interminável Dos Aumentos Que Criam a Crise Social e Agravam a Tragédia Econômica — *(LEIA NA QUINTA PAGINA DESTE CADERNO)*

A TABELA DO AUMENTO MUNICIPAL

	Cr$
A	3.800,00
B	4.800,00
C	5.200,00
D	6.000,00
E	6.500,00
F	7.000,00
G	7.500,00
H	8.300,00
I	9.100,00
J	10.000,00
K	11.500,00
L	13.000,00
M	14.500,00
N	15.500,00
O	17.000,00

Zero Hora

Menos Frio no Rio a Partir de Amanhã

Falando esta manhã a ULTIMA HORA o sr. Figueiredo, do Serviço de Meteorologia, informou que a noite de hoje será tão fria como a de ontem, descendo a temperatura subir um pouco amanhã. Revelou o sr. Figueiredo que a tendência, a partir de amanhã, é para elevação da temperatura, aos poucos. Informou, ainda, aquela autoridade do Serviço de Meteorologia que as geadas no Sul estão diminuindo.

Dessa forma teremos menos frio nos próximos dias, o que, segundo o sr. Figueiredo, não significa que estejamos livres de uma outra massa de ar frio dentro de uma semana.

☆

Combustível Mais Caro

O Conselho Nacional do Petróleo informa que a elevação já anunciada dos preços dos óleos combustível e "diesel" foi determinada pela elevação das taxas de capatazia, cuja inclusão para efeito de cálculo de preço não poderá ser desprezada.

Sôbre a possibilidade de nova elevação de preço dos mencionados combustíveis, fomos informados que sòmente tal fato ocorrerá se forem elevados os atuais ágios.

FORA DO CERCO POLICIAL, OS "GANGSTERS" QUE ROUBARAM O POSTO ATLANTIC

DILIGÊNCIAS EM TODAS AS FAVELAS NA CAÇA AOS LADRÕES ASSALTANTES

Várias Detenções de Individuos Suspeitos — Tudo Parece Que Teve Início em Padre Miguel, Afirma o Proprietário do Carro — Um Baleado na Estação de Deodoro e Que Preocupa a Polícia — Declarações do Delegado Bruno — (LEIA NA 6.ª PAG.)

João Edgard de Souza: O caso pmon na ponta de uma cosa

"A Imortalidade de Sábado é Efêmera"

A posse do sr. Alvaro Lins na cadeira 17 da Academia Brasileira de Letras constituiu não só um dos maiores acontecimentos culturais e sociais dos últimos tempos como também se revestiu de um significado especial pela importância do discurso proferido pelo eminente crítico literário, exaltando o sentido profundamente nacionalista da obra de seu antecessor, Roquete Pinto, através de um longo estudo. Não tendo podido comparecer à solenidade, D. Helder Câmara dirigiu ao Chefe do Gabinete Civil da Presidência da República uma carta impregnada do mais puro espírito cristão, carta que o sr. Alvaro Lins considerou uma das mais "comovedoras mensagens de amizade que já recebeu na vida" e que vai transcrita, na íntegra, no DIÁRIO DO CATETE (3.ª Página).

AS CASPAS E AS MAGICAS DO JANIO VÃO IMPRESSIONANDO...

NÃO resta mais dúvida de que entre o sr. Jânio Quadros e a UDN vão desaparecendo as barreiras. O governador paulista ganhou cem por cento as simpatias, senão a confiança dos homens da velha guarda conservadora que constituem a cúpula da UDN paulista.

Ainda ontem, o jornal da rua do Lavradio divulgava que "o sr. Julio de Mesquita Filho, diretor do "Estado de São Paulo", que sempre fêz restrições ao sr. Jânio Quadros, está simplesmente espantado com a conduta do governador paulista". E acrescentou haver êle declarado no gabinete do líder da UDN na Câmara dos deputados: "Jânio é o maior governador que São Paulo já teve nos últimos tempos". Isto vale, realmente, como o sêlo de um pacto de amizade e luta em comum com altos objetivos.

CONVENHAMOS em que não é de agora que a UDN vem procurando um líder com cheiro de povo. Seus fracassos repetidos, desde 1945, a invencível repulsa da opinião popular ao reacionarismo ou ao aristocratismo de seus dirigentes, a frustração de seu herói máximo (o brigadeiro Eduardo Gomes) colocaram o partido pseudo-democrático numa situação de angústia, isto é que vinha determinando os repetidos e desesperados apêlos ao golpe armado. Mas, já agora, até no terreno da conspiração militar, a frustração da UDN surge com uma evidente desoladora, induzindo seus dirigentes a tentar novas manobras e novos métodos... O sr. Jânio Quadros é, desse modo, olhado como o demagogo capaz de aproximar a UDN das grandes massas e proclamado apressadamente o profeta dos paulistas de quatrocentos anos.

OS corifeus da UDN paulista negociam soturnamente a entrega da direção nacional do partido ao líder caspento. E' sabido, no entanto que sòzinho o sr. Jânio Quadros não é tão popular quanto imaginam os udenistas em desespêro de causa. O atual governador de São Paulo atingiu os altos postos eletivos ajudado pelos partidos realmente populares, entre os quais o PTB. O êxito eleitoraleiro deu, afinal, ao próprio Jânio a impressão de desfrutar uma larga popularidade quando apenas o que há é uma curiosidade, em parte maliciosa, em tôrno do homem que utilizou a falta de "aplomb" como elemento de propaganda política.

E' natural, portanto, que se pergunte: irão os aristocratas que lideram a UDN em São Paulo aderir ao uso da caspa e da roupa suja, fator dos êxitos populares do Jânio, ou o sr. Jânio Quadros irá aderir aos ademanes próprios dos aristocratas da camorra paulista? De qualquer modo, devemos francamente advertir que já estão cansando o público os modos grosseiros com que o sr. Jânio Quadros tem por hábito agir na função de governador de São Paulo. No caso recente da sua ida ao Catete, o homem atingiu ao exagêro e não será demais que seus amigos lhe aconselhem: — devagar com o andôr que o Santo é de barro...

DE resto, todo mundo sabe que a situação de São Paulo não é tão sólida como a apresenta a afoiteza ou a inconsciência do seu "maior governador". Basta que se pergunte ao sr. Jânio Quadros se o Tesouro paulista já devolveu os dez bilhões de cruzeiros que o Govêrno Federal, então sob a chefia do sr. Café Filho e tendo como Ministro da Fazenda o sr. Eugênio Gudin, lhe entregou para salvá-lo da falência, pois nem dinheiro havia mais dos cofres do Estado com que pagar ao seu funcionalismo.

Dez bilhões de cruzeiros, dos quais cinco bilhões foram retirados do montante dos ágios que, por lei, tem aplicação certa e que, de certo, não é a de socorrer erários em risco de falência! Dez bilhões, cinco dos quais resultaram de uma emissão maciça, agravando sensivelmente a inflação cujos ônus recaem sôbre a economia popular! Governar assim é fácil, sobretudo quando se encontra moleza para a obtenção de um aval que irá cobrir transações industriais ainda não esclarecidas perante a nação, e que bem poderão esconder objetivos políticos pessoais... A um prestidigitador do tipo do sr. Jânio Quadros não é difícil mágicas ricas de colorido, muito menos repetir a barganha da venda do bonde a um mineiro...

Abade Pierre: Vida Dedicada ao Problema da Assistência Social

Conferência na Maison de France, Proferida Pelo Reverendo Dom Ives Bossiere — Aconselhando, no Rigor do Inverno, os Pobres de Paris — (LEIA NA 3.ª PÁGINA)

D. Ives, quando pronunciava a conferência de ontem, na Maison de France, sôbre a obra do Abade Pierre

O goal da vitória do Brasil sôbre a seleção de futebol da Argentina não houve. Mas poderia ter havido, se este bola entrasse... Aconteceu na metade do segundo tempo. Numa das investidas fulminantes do ataque brasileiro, a bola foi aos pés de Leônidas, que, embora sob severa marcação, rodou e atirou violentamente. Domingues, o ágil e seguro goleiro do "scratch" portenho, esticou-se todo, mas a bola passou por êle e chocou-se com a trave superior. Um "frisson" de emoção paralizou o sangue dos cem mil expectadores do estádio do "Racing". O zero continuou, porem, no "placard", assinalando a duresa da grande batalha esportiva que terminou sem vencedor nem vencido. Esta espetacular sequência de Waldir Milcares, enviado especial de ULTIMA HORA a Buenos Aires, mostra o "tiro" (infelizmente sem pontaria) do comandante brasileiro. Na oitava página dêste caderno completa cobertura fotográfica da sensacional peleja.

O CARIOCA NAO TEM O QUE ESCOLHER:

Até 6.a Feira: Aumento Das Passagens ou Paralisação (Parcial) Dos Ônibus!

Na Próxima Quinta-Feira a Última e Decisiva Reunião Dos Empresários Com o Prefeito Negrão de Lima — Depois de 20 Horas Não Será Visto um Ônibus na Rua — Dispensa em Massa de Empregados — Dezenas de Carros Vendidos Para São Paulo — (Leia na 2.ª Pág.)

REVISTA DOS JORNAIS

Não há vinho que embriague como a verdade — M. DE ASSIS

TERÇA-FEIRA, 10 DE JULHO DE 1956

AVISO AOS NAVEGANTES

All Right continua encantado pelas mulheres. Naquela idade semiprovecta, ele não perde o "elan"? Na sua crônica de hoje, na segunda página do "Correio da Manhã", onde não temos visto o gordinho Schmitd (Schmitd mesmo...), Aderson Magalhães, escrevendo sobre a recepção de despedida do casal Ernani do Amaral Peixoto, diz, feliz como ele só:

"Nunca vi tanta mulher bonita de uma vez".

Fora isto, o que mais interessou ao All Right foi o Benedito! E' que Valadares vai assumir a presidência do PSD, e esteve de rigor e, segundo Aderson, "com um sorriso simpático para os que o cercavam". Os repórteres tem nos informado, aliás, que o Benedito mudou muito. Não é o mesmo do tempo da Ditadura, nem dos primeiros anos da República de 46. Depois do "Esperitião" abriu-se a alma do político que parecia desumano, mas não era...

All Right assevera que...

"Fisionomia feliz, Benedito àquela hora conversava a receber os primeiros sinais, os eflúvios da ressurreição do seu prestigio na vida partidaria. Presidente do PSD nacional, volta a situar-se em posição de destaque, reforçada com a presidencia do PSD do seu Estado, onde andava um tanto abalado devido à sua atitude cética em relação a candidatura Juscelino".

E garante Aderson: "sente-se que Valadares tomou o bastão e vai atuar". Avisou, pois, aos navegantes...

□

JANIO AUTENTICO

O grego antigo no seu retiro do "Diario Carioca" situa com objetividade, sem exclusão do humor, o tipo Janio Quadros. De certo, muita gente se diverte com as bravatas e as mentiras do zuruba. Porem, o caso é mais para entristecer, uma vez que não podemos dissocia-lo da importancia que tem o cargo de governador de S Paulo.

Diz o grego antigo:

"O fenômeno Janio Quadros será no futuro considerado um dos mais estranhos na historia da formação politica deste país. Trata-se de um aventureiro mitômano, uma negação total dos escrupulos morais, do asseio, da capacidade intelectual de um homem elevado ao mais alto posto da comunidade politica a que era, quase inteiramente alheio, mas que dominou por completo com o que está estabelecido, graças a corrupção e desmoralização revolucionarias".

Tem razão, sem duvida nenhuma o velho Macedo! Isto de chamar o Janio de Mahatma, querendo compará-lo com o Gandhi, não tem qualquer sentido politico e mera brincadeira infantil!

Janio diz que consertou São Paulo... No entanto a verdade é que, sem o dinheiro dos anos e na emissão lacrada, que João Cate lhe deu, São Paulo teria quebrado. Janio estava entupido com os bons fundos com que os paulistas vinham pagando seus impostos ao Estado e o Estado entupido sem eira nem beira para pagar ao seu funcionalismo. Janio armou, então o golpe gritando: "São Paulo vai falir e São Paulo é economicamente a mola do Brasil!" Então o Brasil através do Governo Federal socorreu São Paulo, com verba de 10 milhões para alivio de contas. Logo... esta historia de que Janio consertou as finanças paulistas é propria de "alienado mental". E' ou não é?

Vejamos, porém, o que diz ainda o grego antigo sobre o vexgo das esperanças de Juarez:

"Contudo Janio não é o principal farsante nesse espetaculo. Principais são a elite comandada pelos homens de seu tempo, os politicos que o serviram e a imprensa que, sem se iludir, o manipula como um instrumento do seu labor profissional. Fazem de Janio qualquer coisa que pode interessar, o pretexto e fornecer assunto para os seus jornais. Esse é mais um das miserias do Brasil no nosso tempo..."

E o mesmo, Macedo, Vaz Tinoco, um retrato artistico do estrabico:

□

JANGO JUSCELINO

Enquanto isto, Murilo Marroquim traz ao debate o caso Jango. Na sua coluna do "O Jornal", o pracinha-escritor, com tenda no Morro da Gloria, analisa a ausencia de Jango...

"Se é detensavel — escreve ele — a ausencia do sr. João Goulart para os que compreendem as dificuldades brasileiras no momento, não o será para os sindicatos e trabalhadores getulistas que aguardavam a sua chefia e a sua defesa. O problema do embaraço ao trabalhador foi transferido do vice-presidente, ausente, para o presidente da Republica".

Naturalmente, carissimo Murilo, o Jango quis deixar a Juscelino a livre decisão sobre a questão do salario-minimo. Quis deixar o caminho entre os sindicatos e o Catete desimpedido para um contato mais vivo entre os trabalhadores e o Presidente.

Pois é assim que deseja o Paulo Bittencourt, com a sua incuravel alergia pelo Jango. Paulo ainda se afoga na ojeriza, ainda cultiva rancores gratuitos. Quando a vida hoje em dia determina e que a gente ande sempre em condições de alma e espirito para engolir um Jabuti ou um Cavalo Marinho!...

Paulo Bittencourt, renove-se por favor! renove-se para que o Brasil possa reduzir as areas de confusão... — O. M.

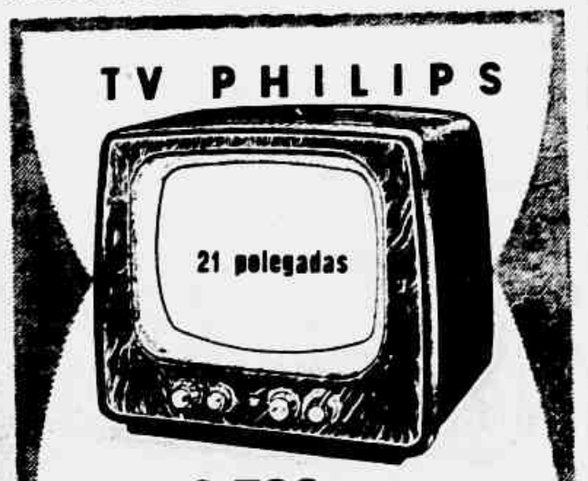

Agora 3.700,00 de entrada na sua

casa NENO

Rua Sete de Setembro, 145
Rua Conceição, 47 — NITERÓI
ou em suas 10 filiais

LONG-PLAYINGS NOVOS
CLASSICOS E POPULARES
COM DESCONTO DE 20%, 30% e 40%
DISCOS COMUNS DE 78 R — Cr$ 15.00
A ESCOLHER NOS BALCÕES
A Feira dos Discos
RUA BUENOS AIRES, 229 — Tel.: 43-4365 — RIO

PRONTO O PROGRAMA DE JK NO EXTERIOR

DESDE JUNHO EM ESTUDO NO ITAMARATI OS TERMOS DA "DECLARAÇÃO DO PANAMÁ"

Sera Assinado Por Todos os Chefes de Estado o Pronunciamento Coletivo — Dia 22 a Sessão Solene
Programa do Entendimento de Ike e JK à Margem da Conferencia

Conforme noticiamos em primeira mão, o Presidente Juscelino Kubitschek partirá dia 20 do corrente para comparecer à reunião dos Presidentes das Republicas Americanas marcada para o dia 21 do corrente no Panamá. Nessa ocasião, o chefe do Governo brasileiro assinará um documento que terá o titulo de "Declaração do Panamá". Todos os demais Presidentes das Republicas tambem assinarão tal pronunciamento.

O Programa

A reportagem de ULTIMA HORA conseguiu obter o texto do programa das solenidades, que está assim redigido:

Julho, 10 — Recepção aos Embaixadores Membros do Conselho e da Secretaria Geral da Organização dos Estados Americanos;

Julho, 19 — Visita do Conselho da OEA ao Ministro das Relações Exteriores e ao Presidente da Republica do Panamá; Sessão inaugural do Conselho da OEA. Falará o Ministro das Relações Exteriores do Panamá e responderá ao presidente do Conselho da OEA;

Julho, 21 — Continuação da Sessão do Conselho da OEA, as 10 horas e as 15 horas;

Julho, 22 — Primeira Sessão solene dos Presidentes das Republicas Americanas, a qual estarão presentes todos os embaixadores do Conselho da OEA. Nessa reunião será assinada a "Declaração do Panamá". No mesmo dia, haverá outra reunião do Conselho da OEA. A noite, banquete dos Presidentes pas Republicas ao Presidente do Panamá.

Preparativos

Como se sabe, o Itamarati vem acompanhando ha tempos os preparativos para esta reunião. O texto da "Declaração do Panamá" esta sendo estudado desde o mês passado, epoca em que deveria se realizar o encontro entre os presidentes. A doença subita do chefe do Governo dos Estados Unidos obrigou os promotores do encontro a marcar nova data. Tambem a agenda vem sendo cuidadosamente examinada pelo Itamarati, uma vez que dela consta o entendimento secreto entre os presidentes do Brasil e dos Estados Unidos.

Missão Economica

Antecipando-se aos entendimentos que o Presidente Juscelino Kubitschek terá com o Presidente dos Estados Unidos no Panamá, a pedido dos norte-americanos, partirá para Washington, nessas vesperas brasileira que vai manter os primeiros contatos sobre os planos de desenvolvimento econômico.

São membros dessa missão o engenheiro Lucas Lopes, presidente do Banco Nacional de Desenvolvimento Economico, e o ministro Roberto de Oliveira Campos, Superintendente do mesmo organismo, e o Secretario Otavio Dias Carneiro. Levam os dados detalhes do plano ja elaborado, que foi noticiado pela ULTIMA HORA em "Furo de Reportagem". Posteriormente o Presidente da Republica em entrevista dada à imprensa confirmou as nossas informações.

Até 6.ª Feira: Aumento Das Passagens ou Paralisação (Parcial) Dos Onibus!

Na Proxima 5ª Feira a Ultima e Decisiva Reunião Com o Prefeito Negrão de Lima — Depois de 20 Horas Não Sera Visto um Onibus na Rua Dispensa em Massa de Empregados — Dezenas de Carros Vendidos Para S Paulo

— "Esta semana, até sexta-feira no maximo tem de ser resolvida a questão do aumento das passagens pois serão sèremos obrigados a retirar os onibus de circulação e reduzir o horario de circulação e dispensar centenas de empregados" estas declarações foram prestadas na manhã de hoje à ULTIMA HORA pelo lider patronal Francisco Correa Alves, presidente do Sindicato das Empresas de Transportes" que anunciou uma reunião decisiva dos proprietarios de veiculos com o Prefeito Negrão de Lima, na quinta-feira, quando será lido o ultimo pedido porque de muito atrás das tarifas. No dia seguinte, sexta-feira, se o preço das passagens for mantido no mesmo nivel teria de 1 milhão de cariocas (media diaria de passageiros de onibus) somente terão transporte na hora do rush matutino, a partir de 7 horas e no vespertino até 19 horas no maximo. Afirmam os proprietarios que as 20 da noite nenhum onibus será visto circulando nas ruas da cidade.

Na palestra com o repórtagem o sr. Francisco Correa Alves disse pender o conhecido argumentação das empresas de onibus alegando prejuizo com o atual preço das passagens. O aumento do salario minimo e o custo crescente do material são apontados como os dois fatores que arrastarão os donos de onibus a falencia. Tanto assim muitas companhias estão negociando seus veiculos com empresas do Estado de São Paulo vendo-se Representantes de viacões bandeirantes lá se encontram no Rio, estando praticamente vendidos cerca de 20 carros da "Viacão Nacional" (linha 109).

Hoje na Comissão de Justica o Projeto Danys

Por outro lado com a reducão dos graficos e do numero de veiculos amearam as empresas a conseqüente dispensa em massa de empregados. Assim, o problema atingirá seu climax ao fim da semana quando de qualquer forma, pelo aumento das passagens ou pela liminação do numero de onibus o carioca sairá perdendo.

Lentes de Contactos

No Rio (Esperando a Cegonha) Martha Rocha e Álvaro Piano

De regresso da sua lua de mel em transito para Buenos Aires chegou hoje ao Rio pelo "Lavoisier" o casal Alvaro Piano-Martha Rocha. Martha não pode falar aos jornalistas pois se encontrava dormindo. A ex-Miss Brasil está esperando a cegonha.

Regressa o Medico

De regresso da Europa onde participou do II Jornada Medico-Luso Brasileira chegou tambem pelo "Lavoisier" o Dr. Arnaldo de Morais diretor do Instituto de Ginecologia da Universidade do Brasil.

Uisque e Peixe

O "Lavoisier" trouxe tambem duas toneladas de uisque procedente de Hamburgo e 5 toneladas de file de peixe do Porto de Vigo.

Opina o Professor Francischetti

Responsabilidade Dos Pais Pela Maioria Das Doenças Dos Olhos

No luto colhida no Galeão, vê-se o professor Francischetti palestrando com o repórter de ULTIMA HORA.

Lutando contra o tempo, o professor Francischetti, que veio ao Brasil a convite da Sociedade Brasileira de Oftalmologia, para participar do Congresso que se realizará em Belo Horizonte, de 22 deste mês, concedeu uma entrevista à reportagem de ULTIMA HORA, no momento em que deixava o Galeão, rumo à capital mineira.

Ao ser indagado sobre a finalidade de sua vinda ao Brasil, o professor Francischetti respondeu:

— Não há o menor perigo de que deixe de comparecer. Trata-se apenas de uma questão particular, pois há os que supõem o contrário, porém não. De qualquer maneira, o perigo não há nenhum".

Durante sua estada no Rio, o professor Adolfo Francischetti realizará uma serie de conferencias.

KIBON
INFORMA:

Nossos Preços Não Foram Aumentados

Continua em vigor, em todo o Distrito Federal, Niterói e Petrópolis, inclusive nas praias e campos de esportes, a seguinte tabela:

BOMBONS

PIRULITO	Cr$	1,00
KIKOISA	Cr$	2,00
NOUGAZAO	Cr$	2,00
KIBAMBA	Cr$	2,50
GUZA	Cr$	2,50
LINGOTE	Cr$	2,50
TABLETES	Cr$	3,00
MARSHMALLOW (saco)	Cr$	2,00
AMENDOIM (saco)	Cr$	2,50
DELICADOS (saco)	Cr$	3,00
JUJUBA (saco)	Cr$	3,00

Rio de Janeiro, julho de 1956.

CIA. HARKSON IND. E COM. KIBON

Reunida a Comissão de Energia Nuclear

Lott e os Ministros Debatem no Itamarati a Revisão Dos Acordos Atômicos do Brasil!

A Comissão Nacional de Energia Nuclear esteve, ontem, reunida no Itamarati, sob a presidencia do Ministro das Relações Exteriores, com a presença dos Ministros da Guerra, da Marinha, da Aeronautica, do chefe do Estado Maior das Forças Armadas, do presidente do Conselho Nacional de Pesquisa, e de altos funcionários do Ministério das Relações Exteriores. A referida Comissão foi criada para estudar e, possivelmente, fazer a revisão dos acordos atômicos assinados pelo nosso país com os Estados Unidos.

A reunião de ontem durou cerca de quatro horas e nela foram discutidos todos os problemas referentes à energia atômica, bem como os termos dos acordos existentes, tendo se pronunciado os titulares das pastas militares. O problema da venda do tório teria sido abordado em seus minimos detalhes. Também a orientação politica a respeito do assunto foi objeto de debates entre os presentes.

"Repórter ULTIMA Hora" 43-2241

NA HORA H

BAIXA NOS PREÇOS DOS AUTOMOVEIS

O dolar subiu ontem de 80 cruzeiros para 85,50. Esta alta repentina esta sendo atribuida a Lei Bilac Pinto aprovada pela Camara, com requerimento do lider da maioria.

A lei em questão permite a importacão de automoveis pelo cambio livre. A proposito, sabe-se que a industria automobilistica americana passa por uma crise seria. Ha nos Estados Unidos, no momento, cerca de 700 mil carros a venda, modelos 55 e 56. Em consequencia houve ali uma baixa repentina nos preços dos automoveis. Um Chevrolet, por exemplo, esta sendo adquirido no mercado entre mil e mil e quinhentos dolares. Calculado o dolar a cento e cinquenta cruzeiros teriamos esse mesmo Chevrolet aqui a 250 mil cruzeiros. Fixando a Lei Bilac Pinto os direitos aduaneiros em cem por cento sobre o valor de carro importado seu preço na praça seria de 450 a 500 mil cruzeiros no maximo.

O calculo de dolar a cento e cinquenta cruzeiros e feito pelos experts que acreditam que este venha a ser o seu valor exato no caso de sancionada a nova lei.

Petroleo no Maranhao

"Você e Quem Tem Razão"

Zé Americo Rompeu Com Ruy Carneiro

Alkmim e a Inflacão

Coronéis Querem Novo Ministerio

Bandeira "In Love"

Paulo Pinheiro Chagas e o "Petit Trianon"

Anedotas Sovieticas

Operacao Imobiliaria: 100 Milhoes de Cruzeiros

A BAGAGEM DE MARTINE

PARIS — Ao embarcar para a volta ao mundo que realiza com seu esposo o cineasta Christian Jacques (com estada no Rio de Janeiro de 11 a 15 de julho em curso), Martine Carol municiou-se de 120 pares de meias.

Como uma amiga estranhasse, respondeu:

— Se Nixon de Lencios não usava, porventura iuraa uma só vez?

ROUPAS A CRÉDITO na "A Esplanada"

Sem demoras... sem exigencias... sem complicações, ali: na rua México

Roupas e artigos para homens na melhor qualidade, são encontrados na "A Esplanada" casa especializada e tradicionalmente conhecida no gênero de artigos masculinos.

Faça uma bôa escolha dos artigos que necessita, na "A Esplanada" e pague depois, comodamente, em prestações mensais.

"A Esplanada" é ali: na Rua México, proximo à Galeria Cruzeiro.

Flashes do Momento

OS DONOS DA CIDADE

O registro policial do Rio vem se caracterizando, ùltimamente, por uma crescente onda de assaltos praticados quase sempre na calada da noite, mas também à luz do dia e às barbas da própria policia. Até parece que os criminosos e marginais da lei foram postos em campo livre, sem obstáculos, para a prática de suas façanhas, inclusive não encontrando por parte dos agentes da lei, no momento exato de suas investidas contra a população, a necessária reprimenda Ora é uma cadeia de bombas de gasolina que sofre a violência de malfeitores, ora é um armazém, uma loja ou uma casa comercial qualquer que recebe a visita despreocupada dos ladrões e assaltantes. E não raras vêzes, é o transeunte desprevenido e confiante que é inopinadamente atacado pela mão segura e ágil dos amigos do alheio.

Onde está a Policia? Uma cidade moderna como esta já não pode, é evidente, se dispensar de possuir uma Policia igualmente moderna e aparelhada para cuidar de sua guarda. E tanto assim que os ladrões e assaltantes parecem não tomar conhecimento da que aí está, à cata de bicheiros e "camelôs". De modo que o atual chefe do DFSP bem pode, em seus respeitáveis afazeres, achar um lugar para uma reforma de base em nosso corpo de Policia, inclusive oferecendo lhe recursos materiais e humanos para dar caça e combate, prontos e eficientes, aos milhares de assaltantes que hoje passeiam pela Avenida Rio Branco como se fôssem donos da cidade . . E na verdade o são.

Muriçocas

Os moradores do Leblon têm boas razões para duvidar da existência de um serviço chamado Saúde Publica — seja o federal, seja o municipal. Já não falamos do tapête de imundícies e de dejectos humanos que há na Rua Humberto de Campos, que limita a favela da Praia do Pinto, a apenas um quarteirão da Av. Ataulfo de Paiva, — num trecho sem iluminação. A razão da dúvida está na invasão a que, há bastante tempo, está sendo submetido o bairro, por parte de uma verdadeira legião de muriçocas vorazes e vulnerantes.

A muriçoca — um gênero de mosquitos noturnos — faz uma picadura que arde durante uns vinte minutos, produzindo uma erupção circular no ponto atingido. Forma-se, e prolifera, nas poças d'água conseqüentes às chuvas. Entra nas casas, em bandos, à tardinha — e era uma vez o sono da família. Para afugenta-la, acendem-se espirais contra mosquitos. A compra dessas espirais e de alguns inseticidas — todos inoperantes — já entra como item costumeiro no rol de despesas dos moradores do Leblon.

Se a Saúde Publica funcionasse no Leblon, poderia eliminar, com alguns jatos de petróleo, os viveiros de muriçocas nos jardins nos terrenos baldios e nas áreas abandonadas do bairro. Mas há quantos anos não se vê um mata-mosquitos por aquelas redondezas!

RETRATO sem Retoque

Adalgisa Nery

Futrica e Cambalachos

A UDN andava surumbática mas, de repente tomou ares de ressuscitada, agarrando-se à uma vitima para descarregar a sua jetatura. O Governador Jânio Quadros chegou ao Rio fazendo declarações que imagina serem inéditas: "está profundamente apreensivo no tocante à situação do país". Não precisa ser governador nem de Caiumbi, não precisa ter a infelicidade de se entender com a UDN para ver, sentir e dizer o que disse Jânio Quadros com ares de profeta comedor de gafanhoto. Estamos muito bem lembrados de umas entrevistas do Jânio quando candidato ao Govêrno de São Paulo: "não sou político, não gosto de política e não farei política nem que Elói me peça de joelhos". Muito bem. Acontece que até para colher uma rosa nos jardins dos Campos Elísios o Jânio faz política e não abre mão de uma publicidade estilo gôsto caspa. O que nos espanta em tôda essa insinceridade patente, em todo êsse "ballet" de capengas é o fato de já estarem, nas nossas barbas, combinando arranjos e comprando simpatias políticas para a sucessão de 1960! São histéricos ou não? Onde se viu cinco meses depois de empossado um Presidente da República, os políticos e homens de responsabilidade pública largarem os seus deveres na administração e mergulharem no clima de futricas e cambalachos? Então, com os problemas sérios e graves que clamam tôdas as energias e desprendimentos pessoais, tôda a aplicação e trabalho para soluções das várias e desencontradas crises do país, essa gente não quer interromper pelo menos por dois anos êsse ambiente de fúria em que temos vivido desde 1954? Essa loucura entra na cabeça de alguém? Se o Jânio tivesse dito a verdade quando declarou que não era político, não gostava de política e que não iria fazer política depois de eleito governador de São Paulo, o que estaria fazendo, agora, era justamente administrar sem preocupação de preparar, por meio de cambalachos com a UDN, o seu sonho para 1960! O país não pode continuar nessa agitação permanente de vésperas de eleições! É uma falta de prudência, é uma ambição impertinente e apresentada fora de oportunidade já que só temos seis meses de mandato de Juscelino. Esse Jânio meteu-se na fantasia de salvador da Pátria e com isso alimentará as eduardinas nos propósitos de manterem a trepidação nos espíritos durante quase cinco anos que temos pela frente. Isto é sadismo, é amar descontroladamente a efervescência entre os partidos levando, assim, os políticos a relaxarem os problemas da coletividade a favor das suas conveniências pessoais. Vamos acabar com tanto assanhamento seu Jânio Quadros. Há hora para tudo. O Brasil atravessa realmente uma situação dramática e por isso mesmo não vemos lógica em abandonar coisas sérias para traçar planos para a sua sonhada posse em 1960. Mesmo porque apesar da crise tremenda que cobre o país, o mundo não vai acabar amanhã, e com êle o Brasil. Você terá tempo de sobra para articular a sua candidatura à Presidência da República sem precisar agitar com antecedência tão larga as eleições presidenciais. Não lhe vai bem êsse assanhamento e ainda mais com quem? Com a UDN! Foi muito ridículo reunir as eduardinas solteironas e contar tim-tim por tim-tim, a conversa que manteve com o Juscelino. O que tem a UDN com isso? Ela é sua mãe espiritual? Por que estas confidências sôbre a sua vida particular? Sim, particular porque pelo que Jânio disse, os assuntos ventilados entre êle e o Juscelino foram publicados pela imprensa e os que não foram não deviam ser contados à UDN Agora, acontece que a UDN ganhando o assanhamento do Jânio fica proprietária de São Paulo e da pessoa do governador e com êsse material vai virar o resto do país de cabeça para baixo. Essa atitude do governador paulista demonstrou uma triste falta de classe política. Não é momento para estimular tarados, atiçar descontentamentos nem aumentar cansaços. Causou péssima impressão na opinião pública êsse agarramento com os maiorais da UDN e do PL. Assim o Jânio afunda antes do tempo. Mesmo porque é muito sabido que não há coisa que contamine mais jetatura do que um ligeiro contato com o partido da eterna vigilância. É encostar nas eduardinas e sair correndo para a fôrca. Onde se mete a UDN aparecem desgraças, derrotas, mortes, trevas e danações de abismos infernais. Será que o Jânio quer secar em plena puberdade política? Fiquem quietos, cuidem do Brasil em lugar das suas desmedidas ambições. Olhem para êste povo coberto de misérias e aflições pronunciadas pelas loucuras dos homens públicos do país. Atentem para a legião cada vez maior de desajustados sociais que vocês geraram com as suas imundícies vaidades. Trabalhem de fato e não de bôca. Larguem o Palácio do Catete pelo menos por dois anos. Deixem que respiremos um pouco. Se o país estivesse entregue às mulheres não veríamos tanta futilidade, tanta inconsciência e tanta superficialidade. Mas não pensem que vão continuar mantendo concorrência partidária fazendo do povo escada para as suas glórias fátuas e precárias. A UDN, com a prepotência de baronesa sem título e sem latifúndios, declara "que em 1960 estará em condições de vencer as eleições com a candidatura de Jânio Quadros". Pois sim! Com as toneladas de jetatura e os métodos que tem usado desprezando com repugnância tudo que tem ligação com as causas populares não fará Jânio nem contínuo da Prefeitura paulista. O pior em tôda essa brincadeira de mau gôsto é o fato de já estarem combinando e entrosando situações para resultados políticos em 1960, abandonando completamente os problemas cruciais do Brasil. Isso tem cabimento? É uma ousadia, é uma falta de patriotismo completo e uma falta de pudor absoluto retomarem nessa hora o mesmo clima de perturbações em que estamos vivendo desde 1954. Esse assanhamento do candidato Jânio Quadros à Presidência da República, faltando ainda quase cinco anos para as eleições, é prova de que êle sofre de "tenia" do poder. Que fome, governador! Ainda não chegou ao meio do almôço e já está pedindo o jantar! Lembre-se que a UDN não dá sorte àquele que aceita a sua companhia. Os fatos estão aí para confirmação. E depois é preciso haver mais respeito e mais temor ao povo. Nós não podemos ser dirigidos por loucos e desatinados. Fique no seu São Paulo, "seu" Jânio e espere um pouco. Mesmo porque você, nem a UDN são donos do tempo, donos do imponderável e controladores dos acontecimentos imprevisíveis. Pelo que vemos, na semana vindoura serão instalados autos-falantes nas janelas dos Campos Elísios e as eduardinas ficarão de locutoras, espalhando pelos céus brasileiros as qualidades magistrais do aspirante a candidato à Presidência da República em 1960. Que desatino, que falta de respeito ao povo do Brasil! É por essas coisas que a UDN ainda bota a cabeça de fora. Qualquer dia destes vamos ver a fotografia do Eduardo Gomes visitando o Jânio Quadros. Êle quer é clima. Depois, o resto fica por conta do heroísmo. E ainda dizem que são homens!

GRÁTIS! Garrafinhas ÚNICO para sua coleção!

Das rótulas de Vinhos Único valem uma perfeita miniatura. Único que V. obtem nos rótulos:

- CENTRO — [illegible]
- ZONA SUL — [illegible]
- ZONA NORTE — [illegible]

Conforme Port. [illegible] do Lei Federal

Abade Pierre: Uma Vida Dedicada ao Problema da Assistência Social

Conferência na Maison de France, Proferida Pelo Reverendo Dom Ives Bossiere — Agasalhando, no Rigor do Inverno, os Pobres de Paris

"Da mesma forma que existe a poliomielite doença, existe a poliomielite social", com estas palavras o reverendo Dom Yves Jacques Bossiere, definiu ontem, na Maison de France, a questão do desajuste social e da falta de moradia para os pobres. Vindo para o Brasil em missão necessária, o reverendo Bossiere, com a prática adquirida junto ao Abade Pierre, procurará auxiliar Dom Helder Câmara, na árdua tarefa, que é a Cruzada São Sebastião.

"L'Abbé Pierre"

Na conferência que proferiu ontem, no auditório da Maison de France, o reverendo Bossiere falou em "L'Abbé Pierre", tratou do tema: O Prodigio-

Um aspecto da assistência que compareceu à Maison de France para assistir a conferência de D. Ives

so destino do Abade Pierre. Nela, ressaltava o valor e a fibra deste sacerdote, que tem dedicado sua vida, pelo bem estar do próximo, principalmente dos menos afortunados, daqueles que nem sequer teto possuem.

Homem de cêrca de 40 anos, l'Abbé Pierre abandonou a cadeira de deputado na Assembléia Francesa, para dedicar-se inteiramente à obra de Assistência Social. De 1942 data em que [illegible] sua companheira, até os presentes dias, grande número de casas foram construídas, e pobres, que até então ou residiam em barracos sem as mínimas acomodações ou viviam ao relento, tem, em grande parte, melhorado suas condições de vida, pois estão sendo construídas residências, em diversos pontos de Paris. A obra tem se estendido por tôda a França, e mesmo transposto fronteira, tanto assim, que chegando ao Brasil, foi a semente da Cruzada São Sebastião, brilhantemente comandada pelo Monsenhor Dom Helder Câmara, arcebispo auxiliar do tio de Janeiro.

Terminada a conferencia, foram exibidas, ao grande público presente, duas peliculas cinematográficas, sobre a obra e campanha do Abade Pierre, que segundo o dizer do conferencista: "um homem cuja vida é inexplicável, tal tem sido o desinterêsse por si próprio e o devotamento pela causa dos necessitados". Foram apresentadas cenas, do último inverno parisiense, o mais rigoroso, talvez, que abalou a Europa nestes anos próximos, passados, quando o Abade Pierre, mais intensificou sua campanha, acolhendo pobres, dando-lhes remédios e alimentos, levando, em suma, ao ápice seu grande trabalho de Assistência Social.

FARMACIA
QUER VENDER OU COMPRAR? VISITE
MINERVINO
PRESIDENTE VARGAS 529-S/1507
HORARIO: 8 AS 12 E DAS 17 AS 18

Doze Dos Vinte Pontos Essenciais do Substitutivo da Comissão de Justiça:

AUMENTO A PARTIR DE JULHO E TETO DE TRINTA MIL CRUZEIROS

Debate Hoje do Novo Projeto — Aprovação, Talvez, em Sessão Noturna — O Líder Alvaro Dias Comandará o Expurgo do Que For Prejudicial Aos Cofres Municipais — Cotrim Neto Insistirá Pela Ida do Substitutivo à Comissão de Finanças — Os Quinquênios e a Extinção Dos Abonos, Inclusive o de Natal — Reclassificação Dentro de 120 Dias Através de Mensagem do Prefeito — Obediencia ao Art. 40 da Lei Organica

Aumento de acôrdo com a tabela federal a partir de 1.º de julho, autorização para o Prefeito abrir créditos especiais, por dois anos seguidos, e contrair um empréstimo para pagar as diferenças de janeiro a junho do ano corrente, vencimento-teto de 30.000 cruzeiros, respeitadas as situações superiores, desconto de 1% dos vencimentos para Assistência Médica no máximo êste o correspondente à letra "O" para compra de um novo Hospital para os funcionários no montante de 300 lotes e majoração do Salário-Família de 150 para 250 cruzeiros, até a letra "O" inclusive, são cinco dos pontos principais do substitutivo (282-B 56) que a Comissão de Finanças da Câmara Municipal apresentou ao seu próprio projeto (282-56) dando aumento aos funcionários da Prefeitura.

Aprovação

Recebido, pelo sr. Mario Piracibe, 1.º Vice-Presidente em exercício do Legislativo da cidade, o projeto foi a imprimir, devendo ser divulgado, hoje, na integra no "Diario Oficial". Dessa forma, poderão os vereadores discuti-lo hoje com a perfeito conhecimento do assunto, admitindo-se mesmo que o substitutivo venha a ser aprovado em sessão extraordinaria a realizar-se na noite de hoje, segundo requerimento já existente, de autoria do sr. Indio do Brasil.

Expurgo

Sabe-se entretanto, que o sr. Alvaro Dias, lider do Prefeito e outros vereadores que apoiam o Executivo Municipal, usarão de todos os meios regimentais ao seu alcance, no sentido de expurgar o substitutivo de tudo quanto represente liberalidades e, conseqüentemente, pesados ônus para os cofres municipais. Êsse é o ponto de vista seguido pelo Prefeito Negrão de Lima que já na manhã de ontem, tinha conhecimento das linhas gerais do substitutivo.

Cotrim

Ao que apuramos o sr. Cotrim Neto lutará intensamente, hoje, para que êsse substitutivo seja encaminhado a Comissão de Justiça, e que não parece provável. Contudo o representante do PRP liderará um periodo de agitação, secundado, naturalmente pela sra. Dulce Magalhães e pelo sr. Arnaldo Nogue a, que teve o seu substitutivo rejeitado em plenario. Admite se mesmo, que, aproximadamente, as 16 horas esteja o sr. Cotrim Neto na tribuna pondo a fôrça dos seus pulmões o serviço do seu inegavel poder de argumentação, isso, evidentemente, com alguns passeios pelos caminhos da história...

Pontos

Alem dos cinco pontos do substitutivo n.º 282-B 56, que divulgamos no inicio desta reportagem, passemos aos outros nos quais se baseia essa proposição assinada por todos os membros da Comissão de Finanças. São êles:

1) — os funcionarios que percebem, hoje, mais de 17 000 cruzeiros terão de aumento a diferença entre o atual e o futuro valor do padrão "O";

2) — os funcionarios de padrões "P", "Q", "R" e "S" terão, além de 17.000 cruzeiros a diferença que têm hoje, entre os atuais vencimentos e o atual padrão "O", soma aos dois abonos;

3) — os cargos de chefia (CC) terão valores iguais aos do Federal;

4) — além dos funcionarios que já percebem quinquênios, o substitutivo os admite para os professôres de Educação Artistica e Musical, Diretores de Escolas Primárias, Diretores de Estabelecimentos de Ensino Tecnicos de Divulgação, Turismo e Administração caindo as gratificações de magisterio;

5) — ao ser contado para quinquenio o tempo no cargo ou funcção, a menos quando o funcionário estiver exercendo mandato legislativo ou em outro cargo em comissão, por ato de livre nomeação;

6) — quando o funcionário for ser dos cargos de trabalho e não estiver em disponibilidade, só terá quinquenio em um [illegible], entre êles optar;

7) — os quinquenios estão fixados num novo padrão [illegible] mas nesta base só vigorarão a partir de 1.º de janeiro de 1956;

8) — os quinquenios serão [illegible] para proventos de inatividade;

9) — extinção dos abonos de 25 e 35 para todos os servidores atingidos pelos substitutivos;

10) — fixação de 30 000 cruzeiros vencimento-teto para os Secretarios Gerais, Procurador Geral e Secretario do Prefeito;

11) — extinção do Abono de Natal, proveniente da Lei 2.749 Municipal;

12) — [illegible] vencimento-teto de 120 dias através de Mensagem do Prefeito e reclassificação para obedecer ao art. 40 da Lei Orgânica, a fim de evitar que na Prefeitura haja vencimentos superiores ao Federal em cargos correspondentes;

13) — até essa reclassificação não se farão nomeações em cargos dessa natureza;

14) — autorização ao Prefeito para abrir creditos no valor de perto de 2 bilhões para pagamento do aumento a partir de janeiro;

15) — autorização para creditos especiais, em dois anos seguidos e para operação de credito no valor de 2 bilhões para pagamento, parcelado ou não, das diferenças de janeiro a junho do corrente ano.

UMA CONTRIBUIÇÃO A DOZE MILHÕES DE BRASILEIROS:

ULTIMA HORA e a Reforma da Previdência Social no País

Uma Constante Nas Preocupações do Govêrno e Dos Estudiosos da Matéria — Necessidade de Base Estrutural Mais Sólida Para o Seguro Social — Contribuição de ULTIMA HORA Aos Estudos em Andamento — Plano a Ser Desenvolvido (Primeira de Uma Serie de Reportagens e Entrevistas, a Cargo de FLAVIO AMARO DE BRITO, Com Exclusividade Para ULTIMA HORA)

A reforma da previdencia social no Brasil tem sido nestes ultimos anos uma verdadeira constante nas preocupações do Govêrno e dos estudiosos da materia. Vargas morreu pensando nessa medida e o atual Presidente da Republica, a exemplo do Congresso, já ensaiou diversas previdências no sentido de efetiva-la.

O pensamento dominante no espirito de todos vem sendo assim, o de conferir ao seguro social uma base estrutural mais solida, de acôrdo, aliás, com o papel por êle desempenhado no Estado moderno, e assegurar-lhe, ao mesmo tempo, um processo administrativo que lhe permita atingir os nobres e elevados objetivos que presidiram sua instituição no País.

Mas em nenhum desses momentos, a partir mesmo da elaboração da malograda "Lei Orgânica dos Serviços Sociais do Brasil", foi o primeiro grande passo no sentido da reforma, lograva-se nesse sistema previdenciario encontrar a reclamada estruturação organica. E agora, quando mais uma vez é retomado pelo Govêrno o estudo do problema, ressalta a necessidade de uma colaboração sincera e eficiente, no sentido de ajudá-lo na encaminhamento da questão.

Tomando parte nessa patriótica cooperação, ULTIMA HORA vai — a partir de hoje — ouvir o parecer de autoridades no assunto, de estudiosos da materia, de todos os setores interessados, num inquerito que terá a duração de varias semanas. Serão ouvidos, em entrevistas, os Ministros do Trabalho e da Fazenda, o Presidente do Instituto de Resseguros do Brasil, Plinio Cantanhede, ex-presidente do IAPI, e José Luciano da Nobrega Filho, especialista em administração de Previdência e atualmente Assistente Técnico do Ministro do Trabalho.

Parte III — CONTRIBUIÇÃO DA IGREJA — constante de uma entrevista com D. Elder Câmara, que de há tempos se vem dedicando aos problemas da assistência social, notadamente no domínio da substituição de habitação sadia para substituir os barracos e casebres das favelas.

Parte IV — O QUE PENSAM OS SEGURADOS E BENEFICIÁRIOS — com reportagens colhidas junto às filas que tradicionalmente se formam às portas do Instituto e na qual serão focalizadas as aspirações e queixas dos mutuários interessados na reforma da Previdência.

Parte V — CONCLUSÕES

Esta serie de entrevistas e reportagens a cargo de Flavio Amaro de Brito, com exclusividade para ULTIMA HORA, será publicada a partir de amanhã.

Diário do Catete

Licença Para o Panamá

[illegible] Nacional a mensagem do Presidente da República solicitando, nos termos [illegible] Constituição, a necessária licença para ausentar-se do país e ir comparecer à reunião do Panamá. Na sua mensagem, Kubitschek não estabelece uma data [illegible]. Diz apenas que [illegible] afastamento do país será por pouco tempo, [illegible].

30 Milhões Para o Aperfeiçoamento Dos Serviços Fazendarios

[illegible] reforma dos serviços fazendarios [illegible] Ministro da Fazenda [illegible] Publicas, [illegible] Ministro [illegible] Paraíso [illegible] Sá [illegible] Andrade Amaral [illegible] Ary [illegible] Lopes, [illegible] Rubens Campos [illegible] Gama [illegible] assessores [illegible] Ministro [illegible] Fazenda [illegible] Publicas [illegible] Informações [illegible] [illegible] [illegible]

DIÁRIO do Congresso

COMÉRCIO DO FRIO: NACIONALIZAÇÃO PELA METADE COM A EMENDA NÚMERO 8 DO SENADO!

O que se passou na tramitação do projeto n. 138-E. 48 foi uma dessas histórias que a gente custa a acreditar. Destinado a nacionalizar o "comércio do frio", o projeto, através de um "passe de mágica" do Senado (sempre na vanguarda da reação), não só liquidou a nacionalização, como, ainda mais, criou benefícios, até agora desconhecidos, para as emprêsas privadas, nacionais e estrangeiras, que exploram o mesmo "comércio do frio".

E isso tudo foi feito com uma única palavra: "principalmente".

E não para aqui a surprêsa: ninguém na Câmara — e, aí, a corrente nacionalista é bastante expressiva — deu pela coisa. Só depois de aprovado o projeto, em última discussão (agora, vai subir, rápido, à sanção), foi que o deputado Bruzzi de Mendonça quis alertar a Casa, mas já era tarde. Pelo menos assim o entendeu o presidente Ulisses Guimarães, que não concedeu a palavra àquele representante senão para o encaminhamento da votação — onde só tem cabimento um "speech" que se não confunda com o amplo debate da matéria.

Mas, sejamos a "história".

O projeto em questão autorizava o govêrno a organizar a "Frigoríficos Nacionais S.A." (FRINASA), sociedade de economia mista, com o capital de 50 milhões de cruzeiros, dos quais 26 milhões seriam integralizados pelo Tesouro Nacional. A FRINASA destinava-se a explorar a indústria do frio, mediante a instalação de uma rede de armazens frigoríficos, e a criar transportes frigoríficos ferroviários, rodoviários, aéreos e marítimos.

Em princípio, a sociedade só podia ocupar-se da "exploração da armazenagem e do transporte dos produtos perecíveis"; ficou-lhe vedado o "comércio dos produtos que transportar ou armazenar", a não ser por "necessidade de ordem pública e determinação expressa do govêrno".

Tendo em vista as facilidades oferecidas pelo projeto à sociedade em formação, a FRINASA, fôrçosamente, representaria grande ameaça a vultosos interêsses. Só pelos artigos 7.º e 9.º, era-lhe concedida isenção de todos os impostos (exceto "renda") por 10 anos e até o direito de desapropriação, por utilidade pública, de terrenos particulares, indispensáveis às suas instalações.

Com essas vantagens, o projeto (de 1948) caminhou na Câmara, mas "dormiu" no Senado.

Há tempos, voltou; com emendas, porém. Entre elas, a de n. 8, que estabeleceu:

— O govêrno concederá às sociedades particulares que se organizarem, **principalmente** sob a forma cooperativa para idênticas finalidades, os favores constantes dos artigos 7.º e 9.º.

Salientou-se, logo, o absurdo do **principalmente**, ali colocado para engôdo, porque, como salientou o deputado Bruzzi de Mendonça, os dispositivos legais são de caráter geral e nunca especiais. Se a intenção fôsse a de estender os benefícios da lei às emprêsas particulares interessadas, que isso ficasse claro, e não "tapeação" com o **principalmente** que, no caso, não tem significação.

De resto, existe, até certo ponto, uma contradição na redação do dispositivo, pelo que o deputado Bruzzi de Mendonça apresentou emenda mandando que se corrija o mesmo artigo com a supressão do advérbio **principalmente**.

A "história" do projeto não autoriza nenhuma "fé" nesse recurso desesperado da emenda de redação. Porque o fato é que a Comissão Especial, criada para dar parecer às emendas do Senado, limitou-se a aprovar o parecer oral do relator. E, no plenário, foi o que vimos.

Resta um único consôlo — se é que pode ser consôlo: o deputado Oscar Corrêa, visando a corrigir o êrro do companheiro de partido que relatou a matéria, apresentará novo projeto, revogando o disposto na emenda n.º 8 do Senado — caso o govêrno não vete o artigo ou a palavra que inutilizou um esfôrço de 8 anos para a nacionalização do "comércio do frio".

Senado Federal

Licença Para JK ir ao Canadá

1 — Chegou ao Senado a mensagem do Catete solicitando licença para Juscelino ausentar-se do país, entre julho e agôsto, a fim de participar da Conferência do Panamá.

2 — Retido da sessão ... dedicada ao aniversário da Revolução Constitucionalista de São Paulo, Mello Mattoso, encarregado, Moura Andrade ocupando-se da data, ... memória do gesto ... daquele movimento, que ... só vêm dizer, nos dias ... propriamente soldados, ... apóstolos. Cada ... de dezesseis anos era ... sim em defesa do Patrimônio. Sim, porque ali lutava-se — disse ... senador — não por um Estado, não por um partido, mas por um ideal, pela democracia, pelo direito, pela liberdade. Acentuou Moura Andrade — cada vez mais empolgado — que ... mais importantes na vida dos homens que o bem supremo não é viver. Acima da vida estão os ideais que engrandecem a pessoa humana. Podemos, diante — frisou — que em certos momentos o bem supremo é a morte. Porque não é possível aos homens de bem viverem num regime onde não existe a liberdade de discordar do Govêrno. São Paulo compreendeu o ensino, cabendo-lhe a glória de lograr êxito de grandes batalhas patrióticas, mas tudo foi feito para que o Brasil obtenha um regime democrático. Por isso ... ja que aqui ... Nações Unidas ... Conferência ... Panamá, ... Kubitschek ... Vice-Presidente ... Café Filho ... Estados Unidos ... Juscelino ... Panamá.

3 — Vespasiano Martins ... Congresso ... Parlamentares ... Estados Unidos ... tratar de assuntos referentes ao Museu de Arte Moderna de São Paulo.

4 — Fernando Mathias, ... Govêrno disse ... Govêrno ... condições de ... a Frente Parlamentar ... Juscelino ... Panamá, ... Vice-Presidente ... Café Filho ... Estados Unidos ... Juscelino ... Panamá.

5 — Reginaldo disse que a revolução de 32 em São Paulo deu como fruto principal a Carta de 34. Vasconcelos Tôrres afirmou que a revolução foi também de Mello Viana.

6 — Discursou o senador Fernando Mathias, que ... Govêrno ... Govêrno ... Govêrno

Mendes de Morais, em Entrevista Exclusiva a ULTIMA HORA, Analisa a Dramática Situação do Custo de Vida e Exclama:

"É Preciso Assegurar ao Povo o Direito de Não Morrer de Fome!"

O Ex-Prefeito Carioca Faz um Impressionante Estudo Comparativo Entre o Salário-Mínimo de 1950 e o Nível Anunciado, Para Propor: 1) Congelamento Geral Dos Preços Dos Gêneros Alimentícios; 2) Nem um Centavo a Mais de Aumento Nos Preços Das Passagens de Trens, Bondes, Ônibus e N[illegible]os; 3) Importação de Artigos Essenciais Para Venda Direta à População; 4) Amplo Crédito Rural; 5) Rigoroso Tabelamento — O Ciclo Interminável Dos Aumentos Que Criam a Crise Social e Agravam a Tragédia Econômica

Em entrevista exclusiva concedida a ULTIMA HORA o General Mendes de Morais, diretor do Departamento Técnico da Produção do Exército, analisou a situação do custo de vida e a questão do aumento de salário, naquilo que chamou de "problema gêmeo" do abastecimento das utilidades essenciais à vida e do provimento de meios ou recursos para a sua aquisição.

Na palestra que manteve com um redator dêste jornal, o ex-Prefeito do Distrito Federal disse que a vida da classe média e daí para baixo vai-se tornando insuportável, num crescimento de custo em ascensão geométrica, paralelamente a uma aumento de salários vertiginoso, em uma corrida alucinante, que nos levará, fatalmente, a situações imprevisíveis de fome e de falência.

Argumentou que se aumentam, periòdicamente, os salários porque a vida está cara; aumentam-se os impostos para fazer face a êsses aumentos; crescem os preços das principais utilidades para ocorrer a parcelamentos aos servidores e operários; tornando-se, assim, a seguir, novamente complicada e difícil da sobrevivência individual.

E' Preciso Planejar e Prever

Diante disso, lembrou o General Mendes de Morais que a solução está num planejamento.

— O govêrno, ao dar o aumento, precisa, antes e depois tomar medidas paralelas e correlatas: estabilizar os preços, assegurar, com fartura, o abastecimento — acentuou.

E prosseguiu, dizendo que "o aumento serve para que os servidores possam encarar as suas despesas de acôrdo com o custo de vida no momento. Mas, se na mesma ocasião, aumentam-se as tarifas ferroviárias, os bondes e demais meios de transportes, as tarifas postais, o salário mínimo e conseqüentemente as construções e os aluguéres, o que, a luz dos fatos, cria-se, de imediato, uma nova situação muito mais grave. Deixa o govêrno, para fazer face os aumentos dos seus servidores, decreta e emissão, desvalorizando a moeda, diminuindo, portanto o seu valor aquisitivo. O comércio e a indústria, por sua vez, aumentam o custo de suas mercadorias, aumentando, também os lucros em lugar de diminuí-los".

A Ilusão dos Aumentos

Nesse ponto, o entrevistado fêz uma ligeira digressão, explicando:

"Sim. Quem lê, na lei, o cálculo aos levadores do Estado, poder extraordinário de que dispõe a COFAP, se convencerá que, com o exercício pela metade que fôsse de suas atribuições o povo seria bem atendido. Não estaríamos vendo a laranja ser vendida no Rio a 20 cruzeiros a dúzia, quando os laranjais do Estado do Rio estão pejados de laranjas apodrecendo; a batata inglesa com cruzeiros a dúzia de quilo, custar 2 cruzeiros no Estado do Rio e ser vendido no Distrito Federal a 8 cruzeiros o quilo; o trigo, faltar no Rio, enquanto apodrece nos depósitos dos portos do Rio Grande do Sul, a batata nacional ser mais cara do que a holandesa; o linho, atapetar pomares no Estado do Rio, e estar no Rio a 20 cruzeiros a dúzia, o arroz, chegar ao Rio, tanto do Sul, quanto de Mato Grosso, por 4 ou 5 vezes o seu custo no produtor, devido aos fretes, aos intermediários e às barreiras interestaduais".

O Poder Aquisitivo

Mas o General Mendes de Morais, na entrevista que estava nos concedendo, não quis ficar simplesmente no terreno teórico das palavras. E elaborou um quadro demonstrativo da situação dos salários em 1950 e em 1956, com os seus respectivos poderes de aquisição, para uma família operária (casal com um filho). Tomou êle por base como salário-mínimo atual o de Cr$ 4 000,00 (provável) e fêz a seguinte comparação:

COMPARAÇÃO DOS SALÁRIOS COM O PODER AQUISITIVO DOS OPERÁRIOS

	1950	1956
S[illegible]	1.200,00	4.000,00
Despesas mensais obrigatórias para casal com um filho:		
A[illegible]	250,00	2.000,00
10 quilos [illegible]	43,00	190,00
10 quilos [illegible]	31,00	140,00
5 quilos açúcar	24,00	57,00
5 dúzias ovos	48,00	200,00
30 quilos Carne 2ª [illegible]	225,00	1.200,00
10 [illegible]	56,50	150,00
10 [illegible]	17,20	56,00
4 [illegible]	53,10	144,00
2 [illegible] café	40,00	96,00
2 [illegible]	31,00	90,00
2 [illegible]	65,00	104,00
2 [illegible]	13,70	42,00
1 [illegible]	10,00	72,00
1 [illegible]	4,00	90,00
1 [illegible]	100,00	250,00
1 quilo banana	14,70	36,00
1 quilo batata	120,00	420,00
30 [illegible] luz	45,00	130,00
15 [illegible] prêsto	90,00	300,00
1 [illegible]	77,00	250,00
[illegible] pessoas (1 Sessão só)	35,00	140,00
Luz e Gás	[illegible]	[illegible]
[illegible]	1.460,00	6.233,00
[illegible]	29,4%	35,8%

OBSERVAÇÃO IMPORTANTE

— Carnes para 15 dias
— Vestuário para 12 meses
— Despesas Extras e Conservação Geral
— Locomoção (Presumindo que a [illegible])
— [illegible]
— [illegible]
— [illegible]
Representação Sindical — Lazer — Diversões
Remédios e higiene mínima

NÃO FORAM CONSIDERADAS

[illegible] para 1956 ainda não estão incluídos os descontos habituais correspondentes ao aumento do salário-mínimo, embora êste fôsse considerado na base de separação máxima dos empregados.

A [illegible] não se atribuída aos salários e sim à desproporcional redução do poder aquisitivo da moeda.

O Planejamento

O General Mendes de Morais assinalou que tal estado de coisas só resolveria no dia em que existisse planejamento e com êste uma planificação para melhor distribuição dos riquezas. Êste planejamento a que se referiu poderia abranger planos de [illegible] agrícola, importação de [illegible] de artigos essenciais, meios de transportes, entre as zonas produtoras e consumidoras, não somente aquêles encaminhados por vias férrea, marítima ou rodoviária, pelas duas ou três combinadas, ou por uma delas. E também, um plano de construções proletárias e populares.

E [illegible] estas que com a realização dêsses planos teríamos os trens e [illegible] transporte mais fácil e barateamento da vida.

Soluções Propostas

Vejamos o acêrto que [illegible] sugestão à [illegible] [illegible] com êste [illegible] [illegible] não se [illegible] na [illegible] [illegible] [illegible]

Na Ronda das Ruas

PROCESSO POLICIAL CONTRA OS LADRÕES DE AUTOMÓVEIS

Outras Denúncias Contra o Advogado -- Depoimento na Delegacia do 17.º Distrito Policial

Na Delegacia de Roubos e Falsificações, com a presença do Delegado Mario de Lucena, será iniciado, hoje, o processo criminal contra os membros da quadrilha de ladrões de automóveis, recentemente desbaratada pela Policia e que era chefiada pelo advogado Nilton Corrêa de Sá.

Deverão comparecer àquela especializada, o despachante Armindo Alves Magalhães, residente na Rua Visconde de Itaborai, 142, em Niterói, responsável pelo emplacamento de 10 (dez) automóveis roubados pela quadrilha do Dr. Nilton, e o cúmplice e principal acusador dêstes, Alirio Pires Ferreira e uma das vitimas dos ladrões, Isaias Wesker, que será acareado com Nilton Corrêa de Sá.

Novas Acusações Contra o Advogado

Novas acusações vêm de ser feitas contra o chefe da quadrilha, Nilton Corrêa de Sá. Segundo denúncia recebida pela D. R. F., teria o advogado-ladrão, surripiado do tabelião Hugo Ramos, diversos carimbos utilizados nos reconhecimentos de firmas. Após carimbar os recibos, por êle mesmo falsificados com nomes de supostos vendedores, juntava-os aos demais documentos para o emplacamento dos veiculos roubados.

Ao Major Brites, a quem estava inicialmente afeta a elucidação do caso dos roubos praticados pela quadrilha, o Delegado Lucena solicitou uma relação das garagens particulares, onde o advogado declarou ter guardado os autos roubados. Julga o titular da D. R. F. que outras pessoas, sabedoras da procedência dos veiculos, tenham facilitado a ação dos quadrilheiros.

O Advogado Depôs no 17.º D. P.

Ainda como acusado por crime de roubo, deverá ouvir, as 14 horas, na delegacia do 17.º Distrito Policial, onde foi depor, o chefe da maior quadrilha de ladrões de automoveis, surgida nos últimos tempos.

Não Fugiu da Penitenciaria

Ao contrário do que vem publicado alguns jornais, não fugiu da Penitenciaria, o industrial Aloisio Modesto de Adrade. Êste elemento, um dos membros da quadrilha de ladrões de automóveis chefiada por Elias Garcia Testa, não se encontrava naquele estabelecimento penal, e, sim desaparecido desde o dia em que prestou depoimento, contra Elias, em 1954, na D.R.F., num caso de roubo de automoveis.

Há tempos, foi a policia, pela própria familia de Aloisio, solicitada na descoberta do seu paradeiro. Declaravam seus parentes que desde o dia em que êle saira de casa para depôr na D. R. F., não mais voltara à sua residência. Pediam a policia que se interessasse na descoberta do seu paradeiro, pois, devido sua ausência um filho seu morrera sem que êle tivesse conhecimento. Temiam seus familiares que pelo fato de ter Aloisio prestado depoimento contra seus parceiros de roubo, tivessem êles mandado exterminá-lo.

Atirou-se ao Mar a Débil Mental

Numa lancha da "Frota Barreto", entre centenas de passageiros, viajava a domestica Almerinda Cesar, de 40 anos, solteira, residente na Rua Coronel Bittencourt, 132, nesta capital.

Acontece que quando a embarcação se aproximava do flutuante da Praça Martim Afonso, em Niterói, Almerinda atirou-se ao mar. Como ninguém se aventurasse a salvá-la, o senhor João Durate Pereira, residente na Rua Barão do Amazonas, 422, tirou a roupa, e, mesma de cuecas lançou-se n'água, conseguindo salvar aquela criatura.

Ambos foram conduzidos em ambulância ao Pronto Socorro, onde receberam a medicação necessária. Ali, é que os médicos constataram que Almerinda é débil mental, pois lá estivera internada na Casa de Saúde "Santa Juliana", nesta capital.

SERA' CAPTURADO O ESTRANGULADOR

O vigia de obras Jose Raimundo, conhecido por "Paraiba" indigitado matador da jovem Sidneia Machado Frigos, deverá ser capturado dentro de algumas horas — tal a afirmação das autoridades encarregadas de esclarecerem o barbaro homicidio.

Tanto a Policia Tecnica, como os policiais da Seção de Capturas do 21.º Distrito Policial, que não acreditaram tivesse o "Paraiba" embarcado para o Norte do pais, têm uma pista segura que os levará ao esconderijo do cruel matador da infeliz "mariposa" dos morros da Penha.

Foi Olhar à Direita e Bateu Com a Cabeça no Caminhão

Num bonde da linha "Santa Rosa" viajava o comerciario Fernando Borges, de 18 anos, que teve morador na rua Mario Viana, 832, em Niterói.

Quando o eletrico passava pela rua Paulo Cesar, ao aproximar-se de um caminhão que estacionara junto ao meio-fio, o condutor gritou: "Olha à direita!" O Fernando, que veio ha pouco da roça e não conhece a maneira dos condutores avisar os passageiros pôs a cabeça de fora para ver o que era e recebeu forte batida na cabeça, que o deixou desacordado.

Conduzido ao Pronto Socorro de Niterói, recebeu ali os necessários curativos, ficando ali internado, visto os medicos suspeitarem de ter o Fernando sofrido fratura de crânio.

Quedas & Tombos

Antoninho, de 5 anos de idade, filho de Carlos Corrêa, residente à rua Pedro de Carvalho, 302, foi vitima, ontem, de uma das suas travessuras. Brincava sôbre um muro quando, perdendo o equilibrio, caiu ao solo e fraturou o craneo.

O menino foi medicado no Pôsto de Assistência do Meier e, posteriormente, removido para o Hospital Santa Agueda, onde ficou internado para tratamento.

O grafico Durval Alves, casado, 30 anos, rua Miaba, 27, vinha descendo a escada de sua residência quando, pisando em falso, foi vitima de violento tombo, sofrendo em consequência, além de escoriações, fratura da coluna vertebral.

Foi atendido no P.A.M. e removido para o Souza Aguiar.

Motorista Covarde

Foram momentos de indescritivel pavor. Um motorista, conduzindo um caminhão que acabara de atropelar um cidadão que saltara de um bonde, apavorado com os gritos histéricos de "lincha", imprimiu maior velocidade ao pesado veiculo, passando com as rodas do mesmo na cabeça do infeliz matando-o instantâneamente.

O morto, Carlos Duarte dos Santos, casado, 66 anos, era "Um", casa 10) era um comerciário aposentado e o fato delituoso ocorreu na estrada da Agua Grande, na jurisdição do 21.º Distrito Policial.

Foi Buscar Lã Saiu Tosquiado

Os dois "camaras" aproveitaram-se do ajudante de caminhão, Amaro Carneiro Carvalho, residente a rua Marechal Hermes, 88, casa 9, que estava parado no Largo da Cancela e, após, lhe contarem as dificuldades que estavam encontrando na "cidade grande", confidenciou-lhe um segredo, existência de posse de 50 mil cruzeiros para serem entregues a uma casa de caridade, último desejo do genitor falecido.

Nessa altura o ajudante de caminhão interessou-se pelo assunto e convidou a dupla para uma cerveja gelada. Como os "bolos" não pudessem recolher a "caixa de caridade", viram-se diante do "dinheiro" e, "espiritualizaram-se" ao "celestial". Mas de "espiritualizaram" apenas uma estampa, pois o ajudante de caminhão tivesse na caixa, juntamente a importancia de 50 mil cruzeiros, dinheiro que mocinhos gastaram a fio, ficando êles como garantia.

Amaro entregou a "grana" aos mocinhos e recebeu em penhor o contendo papeis velhos. Depois, com os "cinco" de sua "fé" foi ao Terceiro Distrito Policial e apresentou queixa.

O "Valtinho" é de Morte

"Valtinho" é um vagabundo bastante conhecido no bairro do Grajaú. De quando em quando provoca arruaças espanca pobres operarios e desaparece da circulação até que a Policia desista de procurá-lo.

Ontem, o pessimo elemento voltou ao bairro para fazer das suas. Encontrou-se com o operario Jose Dionisio dos Santos, solteiro, 37 anos, estrada do Barro Vermelho, 4 — e exigiu:

— Me dá um dinheiro aí, cavalo!

O rapaz explicou uma desculpa esfarrapada, pois não tinha no momento o suficiente para uma caixa de fósforos. Foi o bastante para que o pervertido individuo sacasse de uma arma de fogo e o alvejasse friamente.

— Outra vez que te pedir dinheiro, vai arrebentar.

Enquanto o "Valtinho" desaparecia sem ser molestado, Jose era conduzido ao Hospital Souza Aguiar, onde deu entrada com um ferimento penetrante no peito esquerdo.

Roubou 5 Mil Cruzeiros e Foi Preso

O ladrão Luiz Cardoso da Silva, de 22 anos, sem residencia certa, penetrou pelos fundos na moradia de Lourival Silva, no Morro da Armação, em Niterói, onde, depois de tudo revistar, roubou a quantia de 5 mil cruzeiros que estava guardada num movel.

Lourival, que havia saido a um passeio, quando regressou à casa, verificando ter sido roubado, queixou-se ao chefe de secão de Roubos, Aristides Brione, que conseguiu prender o gatuno.

Tiro e Queda

Com um ferimento penetrante na coxa esquerda, foi socorrido no Pôsto de Assistência do Meier, ontem, o menor Paulo, 12 anos, filho de Dinora Miranda, rua Assaré, 138, morro de São João).

Ao investigador de plantão naquele nosocômio, Paulo declarou que subia o morro, rumo à sua residência, quando ouviu um tiro, caindo ao solo a seguir. Fizeram-lhe outras perguntas, mas o menino não as soube responder.

O caso foi entregue às autoridades do 19.º Distrito Policial que procurarão solucioná-lo sem demora.

Anavalharam o Silva

Em conseqüência de rixa antiga, desavieram-se ontem, os vizinhos: Clitero Silva e Antônio da Silva, ambos residentes na Rua 5 no Bairro da Enqenhoca, em Niterói.

Depois de trocarem uma série de desaforos e ameaças, Antônio da Silva, armado de navalha, investiu para o seu inimigo, ferindo-o no queixo e em ambos os lábios, evadindo-se, depois.

Clitero foi medicado no Pronto Socorro de Niterói, sendo que o fato foi registrado pelo comissário Murilo que determinou diligência, no sentido de prender o agressor.

CICLISTA ATROPELADA

O automóvel n.º 42-993, cujo chofer se evadiu, ao passar pela Rua Presidente Pedreira, em Niterói, atropelou a jovem Shirley Augusto de Azeredo, de 19 anos, residente na Travessa Viana, 875, no Bairro do Cubango, a qual se encontrava montada num bicicleta.

Shirley, que recebeu diversos ferimentos pelo corpo, foi medicada no Pronto Socorro da vizinha capital tendo a policia registrado a ocorrência.

Reumatismo - Ciática - Sinusite - Asma - Sífilis - Vesícula - Hemorróidas

BLENORRAGIA — PROSTATITE
VIAS URINARIAS
DOENÇAS SEXUAIS E DAS SENHORAS
IMPOTENCIA — FRIEZA
REJUVENESCIMENTO
MOLÉSTIAS DA PELE

Tratamento especializado, rápido e moderno ULTRA-SOM — AERO-KROMEYER E NEBULIZAÇÕES E OZONO

DR. MUNIZ com 25 anos de prática e estudos na Europa e Estados Unidos

CONSULTAS: Das 8h 30m, às 11 horas e das 14 as 17 horas Aos Sábados, só pela manhã. — RUA DO CARMO, 6 — Salas 808 a 812 — 8.o andar (Esquina da Rua São José)

OUVIDOS — NARIZ — GARGANTA

DR. HEKEL Ex-interno do Serviço de Otorrino da Faculdade Nacional de Medicina

Consultas — diàriamente das 14 às 17 horas
Menos aos Sábados

Rua do Carmo, 6, Salas 808 a 812 (esq. da Rua São José)
— Tel: 32-7688 —

FORA DO CERCO POLICIAL OS "GANGSTERS" QUE ROUBARAM O POSTO ATLANTIC

DILIGÊNCIAS EM TÔDAS AS FAVELAS NA CAÇA AOS LADRÕES ASSALTANTES

Já são decorridos três dias que assaltantes penetraram no Pôsto Atlantic, situado na Avenida Rio de Janeiro, e, até agora, não ha qualquer pista sôbre o paradeiro dos mesmos. Deve-se, porém, assinalar, o esforço despendido pela policia do 16.º Distrito, cujas diligências estão sendo orientadas pelo próprio Delegado, Dr. Bruno, e executadas pelo Chefe da Seção de Roubos e Furtos, o investigador Veiga Cabral, com a cooperação de todos policiais lotados naquela delegacia, ressaltando ainda o trabalho do Comissário Pompeu. Mas o fato é, que, decido a certas circunstâncias, como sejam, o cuidado que tiveram os ladrões em não deixar vestigios, e de a policia não contar com melhores elementos materiais, a coisa não passou da estaca zero.

Libertados os Suspeitos

Logo nos primeiros momentos foram presos vários suspeitos, mas êstes, após interrogados e ainda postos à frente das vitimas, ficaram à margem de qualquer culpa. Mas as sindicancias tiveram curso e na tarde de ontem foi preso João Edgard de Souza, o "Paraiba", que reside na favela do Arara, nas proximidades onde foi abandonado o Ford n.º 13-15-38, utilizado pelos assaltantes e de propriedade do Sr. Alindo Silva Corrêa.

Nada Adiantou

Levado para o 16.º Distrito, "Paraiba" nada adiantou de util. Disse, que realmente vira o carro, mas o mesmo não lhe despertou maiores suspeitas, acrescentando:

— Cheguei em casa tarde. Olhei e percebi o auto a uns dez metros de onde me achava. Para dizer a verdade, não liguei. No mínimo, tinha ido apanhar qualquer pessoa doente, foi o que julguei. Entretanto, deixa pra lá... A policia mais tarde esteve em minha casa, fez diversas perguntas, as quais respondi como pude.

O Segundo Detido

A versão policial baseou-se em primeiro lugar no seguinte: Os que roubaram, tinham pleno conhecimento dos habitos dos funcionarios. Portanto, trata-se, — o orientador do assalto — de algum empregado, ou ex-pregado, ou ainda de pessoa que ali ia com frequencia. O proprio Delegado, ouvido pela nossa reportagem, lembrou este detalhe importante.

— Ultimamente os vidros andavam muitos de apito, pois mesmo para dar alarme, em caso de perigo. Ora, o homem que em primeiro lugar abordou o rondante Laurano, teve o cuidado de antes de mais nada lhe exigir aquele objeto, a fim de não ser pilhado. Por outro lado agiram com toda a calma, ao correrem quando Carlos, aquele funcionario que se livrou do cêrco, pediu socorro ao deixarem da "Esso" que fica ali ao lado.

Um dos vigias, intimado e que mora: Heitor Fernandes da Silva que trabalha ha sete anos para a firma e reside na Rua Visconde de Niterói. Ele não estava de serviço na sabado e portanto só soube do caso pela leitura dos jornais. Imediatamente apresentou um "atestado".

— Um ou dois eu no outro e Laurano. No dia do assalto estava passeio e minha esposa jogando "sueca" com Carlos aqui e ... Mas, ele nos diz mais:

— Aquele local é preferido por ladrões. Quase sempre há roubos de cabos, de material de tôda espécie. O Pôsto não tem sido poupado. Não faz muito, percebi que um individuo tentava escalar o muro. Passei a mão em uma barra de ferro saindo em seu encalço. Mais tarde procurei os chefes, e adverti-os do perigo, mas êles não deram la muita importância, dizendo apenas "Quando isso se repetir, grite por socorro".

Batidas Policiais

Ontem a noite o comissário Pompeu deu batidas em vários locais, mas não logrou êxito. Todavia, soube que dois morad... da Favela do Arara tinham algo de mais importante a revelar e por isso lá foi e os removeu para o Distrito. Trata-se de João Miguel Dilfino e Antônio Sebastião da Silva. Moram juntos, e justamente num barracão em cuja frente estêve o "Ford" abandonado.

Só o Barulho

Era quase meia-noite quando os ladrões se viram surpreendidos pela autoridade, mas, a respeito disso, nada se expressou perante nossos repórteres.

— No momento de saltarem do auto, realmente, o barulho de um automovel, mas não tratei de saber mais nada.

Um Baleado

Enquanto efetuam as diversas diligencias, procuram o Hospital Carlos Chagas o individuo Gomes de Oliveira, apresentando um ferimento produzido por bala no braço esquerdo. Estava êle na Estação de Deodoro, quando um individuo que diz êle não conhecer o alvejou por duas vêzes. Ao segundo estampido, sentiu-se ferido. Este, sim, não explica muito bem tal agressão. O investigador de serviço naquele Hospital não deixou escapar um detalhe interessante, e que Jose Gomes de Oliveira não tem nem residencia nem profissão certas e, costumeiramente, dorme junto aos caminhões de "Paus de Arara", no Campo de São Cristóvão e, por isso, comunicou-se com o 1 tigador Veiga Cabral, que o requisitou. Ele, porem, nega qualquer participação. I ter sido um desconhecido o autor. Todavia, êle vai ser melhor interrogado.

Em Padre Miguel

A essa altura, o dono do "Ford" Alindo Silva Corrêa, procura insistentemente libertar o seu carro, ainda recolhido a agregem o 16º Distrito Policial. Falando a nossa reportagem, acha êle que os meliantes são pessoas residentes numa das favelas proximas de sua casa, e explica:

— Não acredito que gente daqui, fosse lá "Em Deus me livre" procurar justamente o meu carro. Naturalmente êles perambulavam pelo local onde o mesmo se achava estacionado e partiram para o assalto.

Na Porta do Companheiro

Noticiamos que o carro estava na porta de Nelson Leonidio Cesar, amigo e também inquilino do Alindo, quando foi roubado, isto na ocasião última. Foi bem isso, o auto encontrava-se ao dono e o deixara ha dias atrás.

Ferramentas

— Mas, disse este ultimo, êles nunca não tiveram gasolina. Estou que foram direto para o Pôsto, e com a única finalidade de assaltá-lo, pois no carro nada lá tinha, inclusive o radio, pois fazia dele um comercio. Mas as ferramentas estas eles levaram, naturalmente para assaltar ao attendente que afinal nao foi preciso, segundo li.

Varias ferramentas foram notadas como levadas pelos ladrões. Agora porem, pudemos dar o motivo e estão "Três quatrocentos e setenta mil cruzeiros levados do Pôsto Atlantic, segundo declarações do gerente ao investigador Veiga Cabral.

FEIRA CULTURAL

ÚLTIMOS DIAS

Visite a FEIRA DE LIVROS na Praça Saens Peña e adquira os livros de sua preferência com 20% de desconto.

Aberta das 9 às 23 horas

A COMISSÃO

OSWALDO BRASIL CERQUEIRA

(MISSA DE 30º DIA)

Leda Izabias de Cerqueira e filho, Familias Antônio Guia de Cerqueira e Salud Izabias, convidam os demais parentes, amigos e colegas para assistirem a missa de 30.º dia em sufragio da alma de seu idolatrado esposo, pai, filho, irmão, genro, cunhado e tio OSWALDO BRASIL CERQUEIRA, que será celebrada, amanhã, quarta-feira dia 11 de junho às 9,30 horas, no Altar-Mor da Igreja de Nossa Senhora do Carmo, à Rua 1.º de Março.

Antecipadamente agradecem a êste ato de fe Cristã.

INSTITUTO DOS INDUSTRIARIOS

DELEGACIA NO DISTRITO FEDERAL

AVISO AOS EMPREGADORES

Contribuição Para o Serviço Social Rural (SSR)

De acôrdo com o disposto no art. 51 do Regulamento aprovado pelo Decreto n.º 39.319, de 5-6-56, cabe ao I.A.P.S. arrecadar a contribuição de 0,3% (três decimos por cento) devida ao SSR, a partir do mês de junho, por todos os empregadores seus contribuintes.

A referida contribuição deverá ser calculada sôbre o montante da fôlha de salarios sem qualquer limitação e recolhida até o ultimo dia do mês subsequente ao mes a que corresponde.

A importância respectiva deverá ser consignada no verso da parte inferior da GUIA RECOLHIMENTO (G.R).

Rio de Janeiro, 5 de julho de 1956

(a) José Ricardo Pifano, Delegado

Quatro Mortos e Vários Feridos no Desastre Com o Avião do CAN

Capitão Bruno, Capitão Jordan, Sargento Parada e Major Macerau, feridos no desastre

Mais um lamentável desastre de aviação ocorreu ontem, em territorio nacional resultando na morte de tres oficiais e um sargento aviador, alem de varios feridos, alguns em estado grave.

O fato se registrou no aeroporto da cidade de Rio Branco, com um aparelho do Correio Aéreo Nacional, consternando profundamente a população local.

Sôbre a ocorrência, o Ministerio da Aeronautica distribuiu nota que publicamos abaixo:

Projetou-se no Rio

RIO BRANCO, Acre 9 (ASAPRESS) — URGENTE — Pavorosa desastre de aviacao verificou-se as 6,30 horas de hoje, no aeroporto local.

O aviao 2.062 do Correio Aereo Nacional, que se destinava ao Sul do Pais projetou-se, no momento da decolagem, em um barranco existente no fim da pista caindo ao Rio.

Morreram no desastre o comandante do aparelho, e co-pilôto e um tripulante.

O avião transportaria para o Rio várias pessoas enfermas, que Ficaram feridas.

20 Pessoas a Bordo

RIO BRANCO, Acre, 9 (Asapress) — Segundo conseguimos apurar junto ao pôsto local do C.A.N., dos 24 passageiros constantes da lista, sòmente 20 estavam a bordo do aparelho 2062, sinistrado esta manhã, no aeroporto local. Os demais passageiros haviam, por sorte, chegado tarde para o embarque.

Passageiro Desaparecido

RIO BRANCO, Acre, 9 (Asapress) — As autoridades policiais estão procurando localizar o passageiro de nome Luiz Fonseca, que procedia do municipio de Xapuri, com destino a Porto Velho.

Logo após o desastre, Luiz fôra medicado por uma senhorita que se encontrava no local do sinistro, tendo lhe dito que estava sentindo forte dôr no coração.

Até o momento, a despeito de tôdas as medidas tomadas, o sr. Luiz não foi encontrado, presumindo-se que se tenha perdido ou embrenhado na mata próxima ao aeroporto.

Velados os Corpos Pela População

RIO BRANCO, Acre, 9 (Asapress) — Os corpos dos tripulantes do avião do C.A.N. n. 2062, sinistrado esta manhã, foram conduzidos para o Quartel da Guarda Territorial, onde são velados pela população, consternada, desta capital.

Avião da FAB Transportará as Vitimas Para o Rio

RIO BRANCO, Acre, 9 (Asapress) — Está sendo esperado nesta capital um avião da FAB, conduzindo autoridades da Aeronáutica, que virão vistoriar o avião sinistrado na manhã de hoje, no aeroporto local.

Seguindo fomos informados no pôsto do C.A.N., êsse mesmo aparelho transportará os corpos das vitimas para o Rio de Janeiro.

Nota do Ministério da Aeronáutica

A propósito do desastre de aviação ocorrido ontem em Rio Branco, o Ministério da Aeronáutica distribuiu a seguinte nota:

"O gabinete do ministro da Aeronáutica lamenta informar que recebeu comunicação do Serviço de Busca e Salvamento da Base Aérea de Belém, informando que o avião da FAB C-47 n.º 2062, na decolagem do aeroporto de Rio Branco, Território do Acre, precipitou-se na ribanceira de um rio ali existente. Em consequência faleceram o major aviador Manoel Poener Mezeron, capitães aviadores Heitor Luz de Jordão e Eduardo Bruno Barbosa e sargento Yedy Monteiro Parede. Ficaram gravemente feridos os sargentos Elias Fagundes Candêa e José Ribeiro de Souza. Além dos integrantes da tripulação havia a bordo 20 passageiros. Dois dêsses passageiros se encontram em estado grave. Foram ainda internados três outros, cujas proporções de gravidade dos ferimentos eram ainda desconhecidas até o momento em que o gabinete recebeu a comunicação.

O Serviço de Busca e Salvamento entrou em atividade, tomando tôdas as providências mais imediatas. Nesse sentido estão se deslocando para o local do acidente os seguintes aviões da FAB: um catalina, de Manaus, levando médicos locais; um C-47 de São Luiz com equipe medica completa e material especializado; dois C-47 da Base Aérea de Belém.

Em conseqüência o ministro da Aeronáutica determinou o cancelamento da parte festiva das comemorações do 31.º aniversário de criação da Escola de Aeronáutica, que será realizada hoje, dia 10, no Campo dos Afonsos."

Se V. Está Vivo, Tem Crédito

Os segredos das vendas a prazo são revelados pelo diretor do Crediario d'"A Exposição" em entrevista a revista PN

PN Desta Quinzena Publica Ainda

CAPITALISMO POPULAR — ARMA DA AMERICA CONTRA A RUSSIA

O que está fazendo a propaganda americana para contrabalançar o impacto da propaganda russa

COMO VENDER MAIS NO VAREJO

Ideias novidades e sugestões que indicam ao varejista as melhores praticas de apresentar todas as possibilidades de venda

QUAL O VALOR ATUAL DE UM CARRO USADO?

Consulte as colunas da "Bolsa de Automoveis" que dá a média de preços de acordo com as ofertas da quinzena no Rio e em São Paulo

RELAÇÕES PUBLICAS NAS ATIVIDADES DE UM BANCO

Dois aspectos serios a serem levados em conta pelos banqueiros, tendo em vista o tratamento dispensado aos seus clientes

BASES PARA A INDUSTRIA AERONAUTICA NO BRASIL

Soluções adequadas para os problemas da nossa aviação comercial e militar

Compre agora a sua

PN

NAS BANCAS: Cr$ 7,00

Redação: Rua Luiz de Camões, 71 - 1.º andar — RIO

Distribuição de Obrigações da PETROBRÁS

PAGAMENTO DOS JUROS NA OCASIAO DA ENTREGA
— O HORARIO DO EXPEDIENTE —

Continua a PETROBRAS distribuindo Obrigaçõest aos que, em 1954, pagaram no Distrito Federal a Contribuição devida como proprietários de veiculos automotores.

A entrega dos titulos e o pagamento dos respectivos juros estão sendo feitos, diàriamente, no Edificio Barcelos, à Av. Presidente Vargas, 534 (loja) das 8 da manhã as 18 horas, sem qualquer interrupção, exceto aos sábados, quando o expediente é das 8 às 11,30 horas.

Hoje, dia 10, e amanhã, 11, serão entregues as Obrigações dos contribuintes cujos nomes comecem pela letra "A" e que se apresentarem com guia de recolhimento e a carteira de identidade.

Aquêle Coração Era Inconquistável?

empolgante caso de amor vivido

Nada Mais Poderá Separar-nos — Confidências de Colette Duval

Depois eu Conto . A Carta Embaixo da Porta . Tudo Começa Agora

Van Johnson Tal Como Êle é — Vitrina da Moda — Falam os Astros — Canções — Poesia — O Que Ele Não Suporta — Sua Majestade Meu Marido — Humorismo — Passatempo, etc.

Leia o n.º 468 de **GRANDE HOTEL** Saiba o número que lhe dará sorte nesta semana. Cr$ 6,00 - Nas bancas

O Mundo em Marcha

Sobe a 250 Milhões de Dólares o Prejuizo Com a Greve do Aço

NOVA YORK, 10 (AFP) — Entrou em sua segunda semana a greve dos 650.000 operários das usinas de aço.

Desde 30 de junho, data da expiração da Convenção coletiva e início da suspensão do trabalho, os delegados das duas partes não tiveram nenhuma entrevista para tentar encontrar uma solução ao conflito, mas conferenciaram, separadamente, na última semana, em Pittsburgh, com o sr. Joseph Finnegan, chefe dos serviços de mediação do govêrno dos Estados Unidos. Espera-se que os serviços federais de mediação convidem, agora, os representantes da industria siderurgica e os do sindicato operario a reunir-se.

Esta greve, a quinta na industria do aço desde o fim da guerra — segundo a revista "Steel Magazine" — causou a economia dos Estados Unidos um prejuizo de 250 milhões de dolares e de dois milhões e meio de toneladas de a

Jongo Conferencia Sobre Estradas

MONTEVIDEU, 10 (AFP) — O Vice-Presidente do Brasil, sr. João Goulart, conferenciou com o Ministro das Obras Publicas, sôbre a complementação do sistema pan-americano de estradas, construindo-se a rama Pôrto Alegre-Acegua, no Uruguai e a ponte fronteiriça entre Quaraí e Artigas.

Eisenhower Vai Discursar no Panamá

WASHINGTON, 10 (AFP) — O presidente Eisenhower pronunciará, no Panamá na Conferencia dos Presidentes, um importantissimo discurso sôbre politica externa e com isso terá oportunidade localizar as relações dos Estados Unidos com as repúblicas da America Latina nos tempos modernos — soube-se nesta capital, em boa fonte.

Apêlo de Juliot Curie Contra as Armas Atomicas

PARIS, 10 (AFP) — O sr. Frederic Juliot Curie presidente do chamado "Conselho Mundial da Paz" enviou aos governos dos Estados Unidos, da Grã-Bretanha e da URSS uma carta pedindo-lhes que concluam "sem tardança um acôrdo que ponha fim a todas as experiências e explosões experimentais de armas e projeteis atômicos".

Depois de haver exposto os efeitos das radiações atômicas nos seres humanos, declara a carta: "Se prosseguirem as explosões das armas atômicas, mesmo na cadência atual, esses efeitos se tornarão inelutaveis".

"Pela cessação das explosões experimentais, prossegue o sr. Juliot Curie, as potências interessadas poderiam provar o seu sincero desejo de procurar sem tardança um acôrdo mais completo para um desarmamento controlado".

Não Tem o Coronel Nasser o Prestigio Que Lhe é Atribuido

PARIS, 10 (AFP) — O presidente do Conselho Guy Mollet, interrogado num programa de televisão sôbre a posição hostil à França em relação ao problema argelino, tomada pelo coronel Nasser, chefe do Estado egipcio, declarou: "Certo é que a posição tomada pelos dirigentes atuais do Egito é hostil à presença francesa na África do norte, mas o coronel Nasser não tem, no mundo muçulmano, a importância que aqui lhe atribuimos. A confusão entre o bloco muçulmano e o bloco arabe é corrente. E no entanto, há centenas de milhões de muçulmanos que não estão, absolutamente, decididos a submeter-se à influência de um grupo arabe".

Amália Molina

BARCELONA 10 (AFP) — Morreu a "Rainha das Castanholas".

Depois de uma segunda intervenção cirurgica faleceu aos 75 anos de idade Amalia Molina, que foi uma das melhores bailarinas espanholas e que gozava de grande popularidade em todo o mundo, onde foi conhecida como a "Rainha das Castanholas".

A Coreia Não Está só

MOSCOU, 10 (AFP) — "Em sua justa luta pela independencia e uma vida melhor a Coreia não está isolada, porque goza do apoio da União Sovietica, da China Popular e de todas as democracias populares" — declarou o marechal Bulganin em presença dos srs. Khrutchtchev, Vorochilov, Molotov, Malenkov, Chepilov, assim como de todos os membros do "Presidium" do Comitê Central, durante a recepção oferecida no Kremlin em honra do presidente Kim Il Sung.

Moscou Declara Guerra a Buzina

MOSCOU, 10 (AFP) — A exemplo de Paris, Moscou quer tornar-se uma "cidade silenciosa".

Está em curso uma grande campanha de redução ao mínimo possivel do ruido na capital sovietica. Carros da policia equipados de alto-falantes percorrem a população de que a partir de 1.o de janeiro será proibido buzinar nas imediações de hospitais, escolas e teatros, assim como nas horas de descanso.

Razoes da Tolerância ao "Culto da Personalidade"

PARIS, 10 (AFP) — O culto da personalidade que durou um quarto de século na URSS pode ser explicado pelo fato de que o povo e Stalin tiveram que realizar combates constantes contra os inimigos internos e externos de todos conhecidos, que eram entre outros encarnados pelo encarniçado capitalismo ocidental e pelo conservadorismo de uma parte dos comunistas russos de linha dura.

Tudo Previsto

NOVA YORK, 10 (AFP) — Um novo trem do Metro ultra moderno com aparelhos de climatização desodorizadores, aspiradores eletrônicos para suprimir a poeira, filtros radioativos para matar os microbios e musica suave para acalmar os nervos fez sua primeira viagem na linha da Broadway.

Esta "Salva" a Patria!!!

WASHINGTON, 10 (AFP) — O presidente da Colômbia e presidente do Conselho da OEA foi convidado pelo governo do Brasil a passar a Semana da Independencia (que começa a 7 de Setembro) no Rio de Janeiro.

O MAR SUBIU QUATRO METROS...

DEVASTADA A ILHA GRÊGA POR DEZ MIL "BOMBAS ATÔMICAS"!

Numerosas Vitimas do Tremor de Terra em Santurin, Ilha Vulcânica Das Ciclades, na Grécia — Quatro Mil Habitantes ao Desabrigo e Grande Número de Pessoas Soterradas Sob os Escombros — Dezenas de Mortos — Também Atingidas as Ilhas Calimos, Samos, Nissiros, Leros, Icarias, Paros, Amargos, Ios, Syra, Tinos, Miconos, Astipalaia e as Costas Setentrionais de Creta — Prejuizos Incalculáveis

ATENAS 10 (AFP) — Violento tremor de terra, que fêz numerosas vitimas, ocorreu em Santorin ilha vulcânica das Ciclades.

O movimento sismico foi sentido até nesta capital.

As consequências do movimento sismico foram fortemente sentidas igualmente em Calimnos, ilha do Dodecaneso perto das costas da Turquia, onde o mar subiu a 4 metros, destruindo velhas casas.

O contra-torpedeiro "Doxa", que se encontrava no Dodecaneso recebeu ordem para socorrer os habitantes. Seguiu também um helicoptero.

O vulcão Santorin, em plena erupção, continua a expelir imensa quantidade de poeira incandescente.

Partiram para Santorin, no contra-torpedeiro "Ehaion", os srs. Georges Rallis, Ministro das Comunicações e Jean Psareas sub-secretario da Previdência Social.

O numero de mortos ainda ignora-se atualmente a 50, porem muitos ainda estão sob os escombros. Esperam-se muitas outras vitimas, pois os habitantes [illegible] estão em abrigos e o pânico é indescritivel.

O conforto do Pireu [illegible] destruido faz uns 3 seculos, onde os primeiros anuncios [illegible] abertos largas fendas, não [illegible] apenas uma [illegible] igualmente com [illegible] uma grande parte das casas e [illegible] em desabamento.

Ontem, segundo as ordens [illegible] autoridades, efetuaram-se [illegible] a ilha e todos os habitantes [illegible] material, principalmente [illegible] a ilha e todos os habitantes [illegible] tendas pertencentes [illegible] para lá o navio "Canaris" [illegible] material de salvamento e [illegible] material, principalmente tendas [illegible] Santorin, tendo a bordo [illegible] médicos.

O navio [illegible] com [illegible] Amargos [illegible] Santorin.

Em Santorin, o mar [illegible] a altura de 2 metros [illegible]

Os estragos [illegible] foram grandissimos. As casas [illegible] estabelecimentos comerciais. Em Calimnos os habitantes recusaram-se [illegible] a retirar para [illegible] Grécia, pois o mar [illegible] atingiu 4 metros de altura. Todas as embarcações [illegible] pela agitação [illegible] foram.

Os estragos de mercadorias no Cais e Cândia foram destruidos pela violencia das ondas.

Em Icaria, onde o refluxo subiu a 1 metro e meio as fontes termais ficaram [illegible] e poluidas.

Dez Mil Bombas Atômicas

ROMA, 10 (AFP) — A emoção causada pelo terremoto de terra que devastou a ilha de Santorin, no Mar Egeu era igual à de 10.000 bombas atômicas, do tipo somente precisa um comunicado publicado pelo Observatorio do Instituto Italiano de Geofisica.

O MUNDO Pitoresco

COISAS DE "CAÇADORES"

BONN, 10 (AFP) — Uma "caça as borboletas" foi oficialmente organizada no conjunto do territorio da Alemanha Ocidental.

Milhares de "Pieris Brassicae" foram lançadas em Bonn. Elas tinham sido previamente marcadas de pontos azuis, vermelhos ou verdes, permitindo identificá-las. Os "caçadores" que conseguirem capturá-las, receberão um prêmio. Deverão enviá-las ao Instituto de Pesquisas Cientificas do Museu Alexandre Koenig, em Bonn.

Esse Instituto procede, com efeito a um inquerito sôbre a vida das borboletas. Acredita-se que a "Pieris Brassicae" que causa enormes devastações nas culturas de couves, cobre diariamente uma distância de centenas de quilometros.

Organizando essa "caça as borboletas" os investigadores esperam obter informações precisas a respeito.

GUERRA AO DOMINIO

CAIRO, 10 (AFP) — A [illegible] Ministerio [illegible] a fundem [illegible] soviética nesta capital [illegible] de dar "testemunho de seu [illegible] ao Egito [illegible] quanto as tropas [illegible] estrangeiras [illegible] estacionadas no Egito.

Esta [illegible] no Ministerio dos Assuntos Sociais [illegible] questão da [illegible] dos dois países [illegible] Bretanha [illegible] tendência de [illegible] formando geral a resposta [illegible]

A "MISS", O MARIDO E O TAPA-OLHO

NOVA YORK 10 (AFP) — Se "Miss" Nova York for eleita Miss Universo o proximo sabado em Long Beach, California, ao que sera sendo manchete de todos os jornais de 18 anos, Kay Douglas e casada, tem um filho de 19 meses e se chama realmente sra. Douglas Gordon.

Tudo isso permaneceria em segredo se a noite passada, no decorrer de uma briga com Douglas, a propósito de um primeiro marido que ela teria desposado aos 16 anos, "Miss" Nova York não tivesse ficado com um olho roxo e reclamasse a policia.

NO GALEÃO A "MISS URUGUAI" — Viajando a bordo de um dos aparelhos em que regressavam os jogadores do selecionado brasileiro, que passou pelo Rio na tarde de ontem, a srta. Estela Iguini, eleita representante uruguaia ao concurso "Miss Universo". Após demorar-se cerca de uma hora no aeroporto internacional do Galeão, a bela uruguaia seguiu logo para os Estados Unidos, onde representará seu país em Long Beach. Vemos a linda Estela Iguini cumprimentando Ziembo, efetivo, no Aeroporto, a "Miss Selecionada".

Devastado Por um Tufão O Viet-Nam do Norte

HANOI, 10 (AFP) — Um tufão acompanhado de ventos soprando a 120 kms. por hora varreu o Viet-Nam do Norte, fazendo grande numero de vítimas e grandes prejuizos. Em Hanoi, foram arrancados telhados e postos telegraficos. No interior, teme-se que tenham sido gravemente danificadas as colheitas de arroz.

Novo Hormonio Feminino

NOVA YORK, 10 (AFP) — Foi ontem posto a venda sob o nome de "Relaxa" o relaxine" o novo hormonio feminino, que poderá salvar a vida de inumeras crianças ao nascer.

Este hormonio pode agir quer detendo as contrações prenatais que muitas vezes são fatais ao nascituro quer tornando mais facil o parto de uma criança prematura.

RESPONDE A INGLATERRA A' CARTA DE BULGANIN

LONDRES, 10 (AFP) — O embaixador da Grã-Bretanha em Moscou fez entrega hoje ao Kremlin, do texto da resposta do sr. Anthony Eden à carta do marechal Bulganin sôbre o desarmamento, com data de 6 do corrente e mesma esta foi entregue pelo presidente do Conselho da URSS aos Estados Unidos, França e Canadá, que com a Grã-Bretanha e a URSS, constituem a Subcomissão de Desarmamento. Os altos [illegible] receberam o texto da resposta do marechal Bulganin [illegible] do sr. Anthony Eden.

Esta [illegible] contem [illegible] de 6 de junho [illegible] Conferencia [illegible] declara [illegible] Conferencia [illegible] que acolhemos com satisfação a notícia [illegible] governo, de nossa intenção de reduzir os efetivos das forças armadas soviéticas.

No que nos diz respeito, já procedemos a reduções substanciais de nossas forças armadas durante os tres ultimos anos. Tencionamos naturalmente, segundo precedentemente, reduções [illegible] maiores, depois da segunda guerra mundial. Minha opinião [illegible] e que tais reduções unilaterais são grandemente [illegible]. Não creio, contudo que sejam suficientes, se se [illegible] promover a confiança e a segurança internacional como [illegible].

Para [illegible] tal confiança é indispensavel que o desarmamento [illegible] um acôrdo internacional prevendo um [illegible] e medidas apropriadas de [illegible].

[illegible] anos passados as potencias ocidentais [illegible] esforços consideraveis para tornar possivel tal acôrdo. De [illegible] o governo de Sua Majestade continuará a empreender todos os esforços para realizar, por intermédio das Nações Unidas, um acôrdo comprometendo a limitação, redução e controle dos armamentos, inclusive de armas nucleares.

A perseverança no trabalho da Comissão do Desarmamento das Nações Unidas e de sua Subcomissão é necessaria para [illegible] um acôrdo que garanta a segurança de todos por [illegible] um sistema apropriado de controle internacional. Não [illegible] parece pratico examinarmos isoladamente vossas sugestões. No tocante à Alemanha, cuido de encontrar os meios de [illegible] as forças armadas e os armamentos. Mas para criar as condições de uma verdadeira eliminação de tensão na Europa, [illegible] necessario que os povos da Europa ocidental tenham [illegible] de que serão mantidas as atuais garantias de sua [illegible].

Por [illegible] todo acordo global levando em conta ao mesmo tempo o desarmamento e questões politicas urgentes, principalmente a reunificação da Alemanha, tornariam possivel um progresso real. Estarei sempre pronto a prestar todo auxilio de que for capaz nesse dominio".

Uma História Para Crianças

Permínio Asfora

Se o major Fortunato Câmara de Oliveira não já se tivesse revelado, na paz e na guerra, um valoroso e brilhante oficial, diriamos que sua vocação era escrever livros infantis. Nada lhe falta, com efeito, para ser um grande autor desse dificil genero.

A simplicidade da trama, a suavidade da linguagem, a vivacidade e o colorido das cenas, a tecnica, tudo enfim faz do seu "Fafá — o patinho palhaço" uma estreia admiravel, um livro que está reclamando maior atenção por parte dos setores educacionais.

Fafá é uma lição de coragem para os garotos, não da coragem brutal que incentiva crianças e tiranetes, mas daquela coragem saudavel que se confunde com o ardor que cada qual deve ter para transformar fraquezas e deficiencias em elementos de exito. De um personagem aparentemente ridiculo e fraco das pernas, o autor faz um perfeito triunfador. Mas entre uma ponta e outra do livro, o patinho toma conhecimento de muita coisa pelo mundo. A contraposição de figuras dos patos, entre os quais o Capitão Dentuça, que como os demais caes, se serve para ridicularizar a existencia dos bons e pacatos citadinos. E um delicado importuno, ate mesmo quando pretende proteger. A experiencia de pai, entretanto o ajudou.

Fafá sabe conquistar amizades, encontra boa colega de todo jeito. Os amadores aprendem a gostar dos bichos em todos os sentidos. Até a coruja branca vem para o lado do herói desse bom-coração. O grosso do bicharia procura ajudar os semelhantes. O proprio lobo, que pelo aspecto devia ser um chato, é um camarada pronto a auxiliar o debil. Fala, e lê-se o caso num instante, onde Dona Fafá teve longa espera e filho [illegible] se [illegible] [illegible].

E o livro passa [illegible] tudo perfeito, [illegible] de desmoralizar o [illegible] Capitão Dentuça e sua camarilha, cansada [illegible] patinho para ocupar o lugar de palhaço do circo. Afinal com a [illegible] dos cachorros e dos urubus, os animais são todos [illegible] ou menos iguais [illegible] luzes e nas alegrias.

Assim termina a boa história do patinho Fafá — e esquecendo de dizer que as ilustrações são também de Fortunato.

REPÓRTER "ULTIMA HORA" 43-2241

RIO—BELO HORIZONTE

Agora V. pode viajar com todo o confôrto, rapidez e segurança que lhe oferecem os modernissimos ônibus da VIAÇÃO RIOLUX. Apreciando a paisagem magnifica na nova estrada, V. refletirá ainda que essa viagem lhe custou *menos da metade do preço de uma passagem aérea.*

A VIAÇÃO RIOLUX mantem à sua disposição, também, um serviço perfeito de entregas de encomendas em menos de 24 horas.

HORÁRIO DE PARTIDAS: | Rio — 7 horas | Belo Horizonte — 6:30 horas

PASSAGENS: Guichê 20, Estação Rodoviária Mariano Procópio, Praça Mauá. Telefone: 43-4676

ENCOMENDAS: Praça Mauá, 13. Telefone: 23-5252

Viação Riolux S.A.

RIO — JUIZ DE FORA — BELO HORIZONTE

PIANOS BEHAR

A TRADICAO E QUALIDADE DA INDUSTRIA INGLESA NO BRASIL

CASA MILTON

PELES A VISTA E A PRAZO

Telefones: 45-1897 e 45-7096

RIO - P. ALEGRE

PANAIR

num CONSTELLATION da

em 2 horas e 45 m.

Em sua viagem no único serviço em quadrimotor, sem escalas, V. tomará descançado, um suculento pequeno almoço servido por atenciosas comissárias. E chegará a Porto Alegre a tempo e hora de cumprir os seus compromissos para almoço.

Reserve desde já sua passagem, em sua Agência de Viagens preferida ou nos escritórios da

PANAIR DO BRASIL

RIO DE JANEIRO: Av. Graça Aranha, 226 - Tel. 22-7761 - Av. N. S. de Copacabana, 291 - Tel. 37-9272.

SÃO PAULO: Av. Ypiranga, 732, esq. de 24 de Maio - Tel. 35-5161.

HORARIO

Partida Rio 8:15
Chegada Porto Alegre 11:00

VOLTA

Partida Porto Alegre 12:15
Chegada Rio 15:00

Tôdas às Segundas Quartas e Sextas-feiras

viaje agora, pague depois...

Convite do América ao Dynamo de Moscou Para Jogar em Setembro no Maracanã

O presidente Silvio Pacheco, presente ao desembarque da delegação, no aeroporto do Galeão abraça efusivamente o técnico Flavio Costa enquanto recebia as primeiras impressões do delegado Andrade Leão, sôbre o desempenho do quadro em Buenos Aires, domingo último

FLAVIO SATISFEITO, AO DESEMBARCAR:

"Os Brasileiros Deram Uma Boa Demonstração"

Silvio acheco, Dirigentes e Desportistas Cariocas Receberam, Ontem, os "Scratchmen" — Formiga Precisa de Vinte Dias Para se Livrar de Uma Distensão Que Contraiu ao Correr do Jôgo — Paulinho Ficou em Pôrto Alegre e os Bandeirantes em São Paulo — A Palavra do Dr. Hilton Gosling

RETORNARAM ontem, de Buenos Aires, os brasileiros, que foram decidir a Taça Atlântico com os argentinos. Em verdade, o empate sem tentos que acabou ficando pendurado no placar até ao fim do jôgo nada decidiu. Mas, não resta dúvida, que êste jôgo de domingo, na Avellaneda, registra a ouro o reatamento das relações entre os dois poderosos centros futebolísticos do continente. Segundo relato dos que estiveram na capital argentina, mesmo adiando para data oportuna a palavra definitiva no que se refere à Taça êsse encontro revestiu-se de invulgar brilho técnico e social.

Flávio Satisfeito

Foi aliás o próprio treinador quem o disse à ULTIMA HORA, nas seguintes palavras:

— Foi um jôgo disputado num clima sadio e dentro de um elevado espírito de cordialidade. Estou certo que o reinício de partidas entre seleções do Brasil e da Argentina foi coroado do mais completo êxito. Não só desportivo e técnico, como também social. Os anfitriões, foram fidalgos e souberam cercar-nos de tôdas as atenções.

— E o esporte brasileiro?

— Deu uma bela demonstração. Encontrou dificuldades geradas pelo fator campo e pelo valor do antagonista. Mas, estou certo que o futebol brasileiro foi bem representado técnica e disciplinarmente. Em verdade, foi uma excursão tranquila e sem senões.

No aeroporto, para receber a delegação, estava o presidente Silvio Pacheco, cercado de dirigentes e desportistas cariocas. Instado a dizer duas palavras a ULTIMA HORA, afirmou:

— Como não poderia deixar de ser, aqui estou para receber a nossa delegação. Sinto-me perfeitamente bem ao verificar que todos retornam satisfeitos de B. Aires, com a certeza de haverem cumprido o seu dever e a sua missão. Este jôgo marca uma página brilhante de técnica e desportividade, na história dos encontros entre o Brasil e a Argentina.

Formiga Com Distensão

Ouvindo o Dr. Hilton Gosling, médico da delegação, a reportagem apurou que o médio Formiga sofreu forte distensão ao correr do jôgo de domingo. Embora não seja coisa grave, assegurou o facultativo que o grande "half" brasileiro necessitará de uns vinte dias para alcançar plena e total recuperação física.

Quanto a Canário, afirmou que é coisa leve e não chega a preocupar.

Paulinho Ficou em Pôrto Alegre

O lateral direito Paulinho, que antes de seguir para Buenos Aires, reformou contrato com o Vasco da Gama, ficará em Pôrto Alegre, durante oito dias, licenciado pelo clube.

Também os jogadores bandeirantes que integravam o plantel de CBD ficaram em São Paulo, de onde Formiga e Pepe seguiram para Santos.

Ultima Hora

PREÇO DO EXEMPLAR 2 CRUZEIROS

ANO VI — Rio de Janeiro, 10-7-56 — N.º 1.549

SportScope

AGORA A VEZ DO FLAMENGO

O novo Canto do Rio voltará a pelejar amistosamente, na próxima quinta-feira. O adversário escalado foi o conjunto do Flamengo, que celebra o tricampeonato da cidade. A partida tem muito de interessante e sensacional pois a nova formação do time de Caio Martins parece estar ainda pela 1.ª competição. A prova será para os dois e o público terá um jôgo que poderá agradar inteiramente. Vamos ver como se saíram os cantarienses deste compromisso com o famoso esquadrão da Gávea. O começo contra o **Fluminense**, foi bom. As vitórias sempre estimulam...

A RECUPERAÇÃO DO VASCO

O sucesso do Vasco frente ao Roma, entusiasmou a imprensa de Caracas. Os elogios e adjetivos são todos endereçados ao conjunto brasileiro que, segundo êstes observadores, começou a mostrar o que vale. Não deixam de ser lisonjeiras estas observações, pois aquela derrota frente ao Real Madrid, na prelo de abertura deixou apreensiva a grande família cruzmaltina. A recuperação veio assim a tempo e agora na parte final do Torneio o Vasco poderá reconquistar o terreno perdido, marcando uma excelente vitória. Vamos torcer portanto, para que o clube de São Januário repita o êxito do São Paulo no Torneio passado.

HONRA AO MERITO

O saqueiro Edson confirmou finalmente, sua grande categoria. E o fêz ante um público exigente e uma equipe de categoria firmada. A sua exibição em Buenos Aires foi qualquer coisa de notável apagando de uma vez por tôdas as indecisões que apresentou logo que ingressou no Selecionado. Edson que tanto brilhou na America na última temporada, ambientou-se a Seleção e passou a jogar o que sabe. Está assim de parabens o craque e o futebol brasileiro que ganhou um grande elemento para uma posição que nos estava preocupando para os grandes compromissos da "Copa do Mundo" de 58. A campanha de renovação é um fato.

PRIMEIRO O FUTEBOL BRASILEIRO

Os paulistas estão exercendo pressão sôbre a CBD para que na visita dos tchecos ao Brasil, sejam formadas seleções regionais, a exemplo do acontecido quando da visita dos chilenos e paraguaios. Todavia a CBD que na oportunidade cedeu, para não criar maiores problemas para os clubes, mostra-se agora no firme propósito de não mais incentivar qualquer regionalismo. O grande objetivo é preparar o futebol brasileiro para o Campeonato Mundial e o regionalismo é sempre perigoso e destrutivel. O pensamento de todos deve-se voltar para o bem do nosso futebol, deixando a margem êste personalismo perigoso.

A FESTA DA TORCIDA CARIOCA

Domingo, no Maracanã, teremos a abertura da temporada oficial do corrente ano. O Torneio Início com sua particularidade de fazer desfilar todos os concorrentes, levará, por certo ao grande estádio a torcida de todos os clubes. Pena é que várias associações por motivos que não nos cabe comentar, estejam ausente da competição, com a sua fôrça máxima. Mas mesmo assim é de se esperar um desfile interessante, com a sensação que os partidas-mirins, costumam proporcionar. No sábado haverá o desfile dos amadores, também com o seu Torneio Início.

WALDEMAR NÃO ESQUECEU CARLSON

Chegou ontem da Bahia o simpático lutador Waldemar Santana. E agora o "Leopardo Negro" vai consagrar todo seu tempo ao preparo final do sensacional "vale tudo" definitivamente marcado para o dia 21 no Maracanãzinho, contra Carlson Gracie.

Claro que, para Waldemar, será uma carlada vital. E o assunto vai tomar conta agora da cidade inteira.

RECEIO DO PACAEMBU

Os argentinos concordaram, como todos sabem, em disputar a final da "Taça Atlântico" em nosso país. Os portenhos apenas não fixaram datas em face dos problemas do seu campeonato. Todavia, uma reserva na indicação do local ficou, quando foi lembrado o Pacaembu. Os argentinos maneirosamente disseram que preferiam jogar no Maracanã, pois nunca o tinham feito e a oportunidade se apresentava como magnífica. O estádio paulista parece que infundiu um certo receio entre os dirigentes da AFA.

Dispensados os Jogadores Logo Após o Desembarque

Retornarão Aos Seus Clubes Para Suas Atividades Normais — Agora Somente no Dia Vinte e Oito Voltarão a Ser Convocados — Agradecimento Publice

MAIS um ciclo da presente atividade internacional foi encerrado, para o futebol brasileiro. A missão que foi das mais árduas corresponderá inteiramente. [illegible] futebol brasileiro [illegible] partidas que disputou depois da última [illegible] que [illegible] dias, encontrando [illegible] que [illegible] alto do seu [illegible] Costa [illegible] esconderam sua emoção ao se dirigir aos jogadores agradecendo a colaboração e o empenho.

Logo após o desembarque o técnico nacional repetiu a frase antes dita para os craques paulistas: "Podem retornar aos seus clubes, e muito obrigado". Os craques ficaram emocionados com as palavras do técnico e saíram sem abraço. A frase foi simples, mas demonstrou o grande espírito de equipe que dominou a todos nestas jornadas vencidas. Todos agora vão retornar aos seus clubes, porém com a consciência tranquila de terem dado o melhor do seu esfôrço para o bem nome do futebol brasileiro. E' um consolo grande quando vimos esta nossa classe de tanto personalismo mas [illegible]

Os jogadores brasileiros, sorridentes, satisfeitos e cônscios do dever cumprido, foram muito solicitados pela reportagem no Aeroporto, vendo-se Helio, Escoúzidas e Didi, juntamente com Osvaldinho que compareceu para abraçar seus companheiros

Homenagem a Zizinho

Antes da peleja amistosa o Flamengo homenageou o seu antigo atacante Zizinho, oferecendo-lhe uma medalha de ouro em reconhecimento aos serviços prestados não só ao clube como Flamengo como também ao futebol carioca e brasileiro.

Também os dirigentes futebolísticos aproveitarão a oportunidade para homenagear ao Flamengo pela conquista do tricampeonato.

O Novo Chamado

Ficou também acertado que o novo chamado para os dois jogos contra a seleção será feito no próximo dia 28 do corrente. O técnico Flavio Costa que continuará a frente dos destinos desta seleção, fará observações nos jogos de campeonato, sabendo-se que muitos nomes novos passarão a figurar na próxima convocação. Não há listas nem elementos em cogitações, porém o pensamento do técnico e do conselho já foi definido. Assim na última semana de corrente mês o Conselho Técnico da Futebol da CBD estará a se reunir para compor o último programa desta parte internacional do futebol brasileiro, no corrente ano.

Entrementes tanto o técnico Flávio Costa, como os jogadores brasileiros, ficaram muito de satisfeitos pela recepção [illegible] a confiança que depositou durante a campanha. Foi [illegible] sentimento nos disseram [illegible] no aeroporto, que nos dois [illegible] não [illegible] tôda as vitórias [illegible] de uma campanha [illegible] das como a que acabou de [illegible] sobre o futebol nacional.

Por outro lado, podemos informar que o goleiro Andaluz será hoje para Recife. O antigo arqueiro do Olaria estava em entendimentos com o Santa Cruz, pedindo ser cedido pelo Flamengo, por empréstimo, pelo período de 12 meses.

O atacante Hermes, por seu turno, solicitou a obtenção do contrato com o Flamengo, uma vez que deseja retornar ao futebol do Rio Grande do Sul.

AMPLIA O VASCO AS SUAS INSTALAÇÕES

O Clube de Regatas Vasco da Gama requereu ao Juiz da 14.ª Vara Cível a notificação de América Machado Peixoto e outros locatários, do prédio de sua propriedade sito à rua Alexandre Pereira, 425 para no prazo de 90 dias desocupar o referido imóvel, sob pena de ação de despejo.

Alega o requerente que necessita do mencionado imóvel para ampliar suas atividades esportiva e para uso próprio.

COMPLETO O FLUMINENSE PARA O TORNEIO INICIO

O Fluminense está resolvido a prestigiar inteiramente o Torneio Início apresentando a sua equipe principal completa.

Hoje será procedida a revisão medica dos jogadores e realizado um treino individual.

Castilho, Pinheiro e Clovis que somente hoje regressarão de Buenos Aires estarão em atividade amanhã, no primeiro treino coletivo programado pelo técnico Silvio Pirilo.

RESOLVEU PACHECO FICAR NO BONSUCESSO

O medio Pacheco, do Bonsucesso, acaba de resolver sua permanência nesta capital e no gremio rubronanil. A resolução do jogador bonsucessense deveu-se à falta de acôrdo com a proposta financeira que lhe foi apresentada pelo F. C. do Porto e que mantevesse irredutível nas suas exigências embora [illegible] em [illegible] [illegible] [illegible]

Penultima Hora

TIRAGEM So encalha na ULTIMA HORA

9-7-56 ★ Um Jornal Feito na Vespera ★ N.º 275

– UM JORNAL PARA LER DEITADO – UM JORNAL PARA LER DEITADO –

CAFÉ SOÇAIETY

Não Deixa Para Depois o Que Pode Contar Logo

Estou começando a ficar com saudades da minha secretária. Há muito tempo que ela não para de trabalhar.

PIU

O Sr. Ted Gluszczynski assumirá, dentro de algumas semanas, o cargo de representante da "Varig" em São Francisco, na Califórnia. O Sr. Ted me ofereceu todas as facilidades que eu precisar, se algum dia passar pela Califórnia. Conto logo: é que lhe prometi publicar o seu nome corretamente.

PIU

O casal Jorge e Mitzy Telles me convidou para uma reunião em seu apartamento e quando cheguei, não havia mais ninguém. Resultado: não resisti ao trocadilho — e fiquei assistindo Telles-visão.

PIU

Na residência do Sr. Zezinho Gueiros a equipe diretorial de "O Cruzeiro" (Srs. Leão Gondim, José Amádio e Acioly Netto), sob a supervisão geral da Sra. Edna Gueiros, recepcionou os representantes do "Time" no Brasil — Sr. e Sra. Piero Saporiti. Estavam presentes algumas futuras capas de "O Cruzeiro" (Srtas. Tereza Lapa e Gisela Amaral). A recepção foi tão boa que é possível que o Sr. Leão Gondim também saia na capa do "Time".

PIU

Não recebi convite para a "première" de "A Casa de Chá do Luar de Agôsto", que o TBC trouxe para o Rio, já precedida do sucesso de São Paulo. Espero assistir à peça de John Patrick — antes que o Cha estrie, antes que mude a Lua e antes que chegue Agosto.

PIU

A Casa dos Artistas está em vesgo acionar a Light por ter faltado energia durante a festa de São João que se realizou no Retiro dos Artistas, deixando todos os convidados na mais completa escuridão. Conto logo: da discussão com a Light não nasce a luz, nasce a gritá.

PIU

A Srta. Tutsi Bertrand, pouco antes de embarcar para os Estados Unidos, foi autuada no 1.º Distrito — por estar dirigindo automóvel sem carteira de habilitação. Pior seria se ela estivesse dirigindo sem automóvel.

PIU

Fiquei sabendo que um grupo de pequenas só lê esta coluna para saber onde foram os seus namorados nos dias em que não se encontraram com elas. Confesso que, por isso mesmo, elas devem achar muita graça nesta seção.

PIU

Hoje estarei na Canadá de Luxe escolhendo uma secretária elegante para me acompanhar ao Grande Premio. Conto logo: haverá um desfile para a apresentação de sua nova coleção de Sweepstake.

PIU

E por hoje é só. Sem mais um pio.

DIREÇAO

NESTE SENTIDO

MANCHETE

Govêrno: O Máximo Que Faz é Protelar o Mínimo.
Petrobrás: O Mínimo Que Faz é Protelar o Máximo.

EM FÓCO

LAPESSO — O cambio do Boulevard Social, gratificado pela "Santa", está sendo recolhido do mercado, em virtude de um erro ortográfico na etiqueta do mesmo, ao invés de "Decepção", o conhecido cronista social distingue-se e escreve "Decepção"

EUREKA — Foi encontrada, finalmente uma explicação para os preços absurdos cobrados atualmente nos restaurantes. E que entre o pedido que se faz ao garção e a conta que êle traz, a demora é tão longa que todos os pratos sobem de preço.

(19)

Pensamento de Plantão

Uma noiva leva [illegible] anos para arranjar um [illegible] mas [illegible] os [illegible]

leon eliachar

– UM JORNAL PARA LER DEITADO – UM JORNAL PARA LER DEITADO –

Edição da Tarde

Última Hora da Cidade

RIO DE JANEIRO, 10-7-56 — ANO VI — N.º 1.319

VII — À MAIOR OPERAÇÃO CRIMINAL DA HISTÓRIA

O F. B. I. IMPLACÁVEL VAI PRENDENDO UM A UM

AS GRANDES SÉRIES INTERNACIONAIS DE "ULTIMA HORA"

Um dos Planejadores: Ernesto de Estella e Chester Paul Fuller, o Preto — Seis Anos Depois, o FBI Sabia Quase Tudo — Cerco Final — Honra ao Mérito — REPORTAGENS DE CROMYELL SCOTT DE REPORTAGENS DE CRONYELL SCOTT DE RENOME MUNDIAL — EXCLUSIVO PARA ÚLTIMA HORA. COPYRIGHT (S/S).

A CONTESSINA ANA MARIA

Esta foto é da bonita Ana Maria Di Lauro (uma Contessina), jovem granfinesa italiana detentora de preciosos títulos nobiliárquicos, que deverá visitar muito breve a Cidade Maravilhosa, onde deixou um conquista, que deverá ser muito grande, pois em sua curta estada no Rio no fim deste ano de 1956 ou em janeiro de 1957. Que volte.

SACHA VIAJA

Sacha, o excelente humorista, vai viajar. Ele e a esposa, Lucienne Boyer, estão com passagens marcadas para o dia 20 do mês que vem, num navio francês. Sacha vai fazer uma temporada em Paris, onde pretende descansar e rever os amigos.

ANGELITA GANHOU no "BICHO"

Angelita Martinez, a consagrada "vedete" dos nossos espetáculos musicais, e de amanhã em diante, Angelita Martinez e Holiday com o número 17 do grupo 13, porque este foi o número que lhe saiu na sorte. Angelita ganhou Cr$ 1.000,00 e disse que vai comprar um vestido novo com o dinheiro.

LINDA ENCABULOU

Pela primeira vez Linda Batista consagrada intérprete do samba e Ataulfo Alves, também consagrado compositor, estiveram juntos num mesmo palco. Foi no último sábado durante o "cocktail" que o conselheiro Ernani do Amaral Peixoto e Alzira Vargas do Amaral Peixoto, em vistas do Caperidium, ofereceu a seus amigos e admiradores.

O "cocktail" estava marcado para o horário compreendido entre as 18 e as 20 horas. E o casal Linda chegou um pouco depois das 20. O "cocktail" estava em franca animação mas Linda, ao entrar, foi logo cercada pelos convidados. E quando o conde Jorge Veiga lhe entregou o microfone, Linda encabulou...

ARACARY E LIANA

AIMÉE E O TEATRO INFANTIL

Aimée, que fará uma temporada no Teatro Rival (teatro infantil) com a peça "Branca de Neve e os Sete Anões", está preocupada para o principio de setembro, mesmo porque, nessa época, estará em estado interessante. Aimée, que é casada com o ator Jardel Filho, não quer de modo algum que o filho nasça durante a temporada. Por isso, está procurando substituta para a peça.

AGNELO EM BUENOS AIRES

Em Buenos Aires, tomando conhecimento do "Ban-ban" de Ana Raimundo e Agnelo Martins, assinalei do produtor Carlos Machado.

O teatro famoso da Avenida Corrientes, onde Carmen Miranda estreou no Night and Day

JOSEMARY ENSINA "BALLET"

NOVA SEDE

A Sociedade Brasileira de Autores Teatrais, o SBAT, inaugurará, no dia 15 do corrente, a sua nova sede, à Avenida Vitorino de Araújo, esquina de Rua Siqueira Campos, em Copacabana.

ARQUITETOS RUMO À EUROPA

Com o chapéu debaixo do braço, Roberto Cerqueira, diretor geral do Universo Film, esteve hoje no Consulado da Grã-Bretanha, onde pediu o visto de entrada para o passaporte do diretor MARTINE CAROL. Martine Carol vai chegar no dia 23 deste mês, no Constellation da Pan American, de amanhã é feira. Martine Carol é CHRISTIAN JAQUE. Para chegar ao Rio, Martine Carol vai fazer escala em Dakar, Recife e Salvador. No mesmo avião virá também o diretor

JOÃO REZENDE apresenta

Ronda Social

Lilian Souza Campos e Heliceia Fernandes continuam aparecendo. Aguardemos.

Jantar "A' Itamarati"

O SENHOR e a Sra. Mario Wilson Fernandes ofereceram na sexta-feira um verdadeiro jantar "a Itamarati", pois comemorava a promoção a cônsul do "host".

Obviamente, a maioria dos convidados pertence à Casa de Rio Branco. Anotamos os nomes dos casais Pontes de Miranda Gil de Ouro Preto, Guy Brandão, dos Srs. Francisco Lamprêia, Rui Mello Teixeira, Antônio Carlos Tavares, Luiz Carlos Bandeira, José Bonifácio, Lucas Sens, Arlette Muller e Luiz Amado.

NOTAS A JATO

1 No próximo dia 15 o Sr. e a Sra. Jorge Dutra vão comemorar vinte e vinco anos de casados em grande estilo. Estão programadas um jantar que deverá ser seguido por uma recepção para muitos amigos.

2

3 No sábado o Sr. Arnoldo Bernardi estará em grande atividade, transportando o seu órgão para o Country Club.

4

5 Estão marcadas para o Sr. e a Sra. Octavio Ribeiro de Lacerda cumprimentos do "Ronda Social".

6

7 A Sra. Sonia Lucia Pinheiro deverá embarcar para São Paulo dentro de algumas dias. Negócios sentimentais. Também o caso de Ilcarmo aguardando.

8

9 O Sr. Jorge [illegible] da Silveira [illegible]

10

11

12

13

14

15 Foi grande sucesso a festa da Sra. Elizete Cardoso no Cube 16. Elizete continua sendo a mesma com aquela emoção que encantou aquela classe que a fizeram [illegible] nos tempos do "Vogue".

16 Também Lucio Alves continua levando público ao Rio da Prata, agora com uma direção de Marcelo e Ramos. Sábado encontrei a Sra. Fernando Setembrino e Vasconcellos muito bem acompanhada.

17 Atenção Dona Yara: O Sr. Evaristo Mataraz[illegible] esportivamente a notícia [illegible] "Sancha Kafe" [illegible] Igualmente avisado [illegible] de uma briga memorável que teve num "night club" em Paris...

18

19

20

Tigres e Gatos Não se Arranharam

DEMINGUI muita gente que compareceu aos gramados do Jockey Clube para assistir ao jogo de polo ficou decepcionada pois os Tigres e os Gatos não se arranharam. O tempo não permitiu a realização dos jogos, pois o campo estava muito molhado, e assim houve apenas treino.

Foi quando de contar a beleza e elegância de duas das senhoras presentes: a da Sra. Teresa Souza Campos, com uma interessante blusa italiana amarela, e a da recatada senhora Tony Machado Veiga, com um vestido de laine que combinava muito com o seu Chrysler cinza chumbo.

E vimos também os organizadores, o Príncipe D. Joan de Orleans e Bragança, e ta melhorando muito nas raquetadas ao lado [illegible] Tony Machado Veiga, Dr. Sr. Daniel Klabin e Carlos Eduardo Souza Campos, continuam em plena forma.

Entre outros assistentes notei o Sr. e a Sra. Alfredo Machado e Castro A. Sr. Srtas. Virginia Fernandes, Lilian Souza Campos, os Srs. Heliceia Fernandes e o Sr. Bob Sa Pereira.

"INTERNATIONAL SET"

Coluna de Walter Winchell

Topicos da Broadway

DE NOVA YORK — (Via aerea) — Julho

O amor atual de Merle Oberon é um ator britânico com título, cuja esposa é também atriz e também famosa... Marlon Brando anda com olheiras fanquidas para Linda Darnell... Billy Rose perdeu o seu melhor Rembrandt e um Turner no incêndio de sua casa... O famoso "gangster" J. Adonis, que foi deportado dos EE. UU., está muito próspero em Milão... Desandou o casamento de Kay Starr e Harold Smith Jr., em Reno...

Exodo

Em fôlheto está sendo mimeografado pelo repórter [illegible] sendo pelo New York. A última estatística [illegible] que New York [illegible] de Porto Rico [illegible] de que San Juan [illegible].

Mr. e Mrs Miller

Como é que Arthur Miller foi casar-se com Marilyn Monroe? Então não sabe que os artistas devem pedir o consentimento [illegible] para [illegible] Pois [illegible] Sir Laurence Olivier.

Lanterna Mágica

A revista de "The Latin Quarter Show" no Music Hall deu uma renda bruta de 21.000 dólares, ultrapassando de 2.000 a de "Porgy"... "The King and I" [illegible] Rivers.

DE NOVA YORK INFORMA
CHOW KNOW PROGRAM

A PRINCESA Alexandra será a proxima Rainha de Espanha, se derem certo os planos de sua mãe, a Duquesa de Kent. Há já algum tempo que a Duquesa procura um rei para a filha, e Don Carlos, o filho de 18 anos do pretendente espanhol, é o candidato n.º 1. A coisa deve resolver-se ou não êle visitar a Rainha Elizabeth êste verão, em Balmoral. Na certa Alexandra lá estará a postos... Mas será mesmo que Don Carlos tem um trono à sua espera?

A "COVER GIRL" Dorian Leigh partiu na pedra dia para a Europa — e seu destino foi Portugal, para encontrar-se com o "Enfant Terrible" do Cafe Society — o Marques Alfonso Portago. A intenção de Dorian deve ter sido servir de enfermeira para o Alfonso, ligeiramente avariado depois de uma briga memoravel que teve num "night club" em Paris...

MRS. James Howey, mais conhecida como a costureira Tina Lesser, acaba de herdar meio milhão de dólares em propriedades de sua mãe, a falecida artista de Filadélfia, Georgine Shilard-Smith...

O JOVEM Major Julian du Parc Braham, em entrevista dada a um jornal londrino, fala sôbre as vicissitudes por que tem que passar o homem que usa monóculo. O pior momento, segundo êle, foi quando o seu monóculo caiu na sopa durante um jantar de cerimônia. "Felizmente a sopa era grossa e o vidro não se quebrou!"... Um outro pior momento: "Quando eu estava dançando e o monóculo caiu dentro do decote do meu par"...

ESTE ano, Henry Ford II não fará a sua viagem anual à Europa, que sempre coincide com a abertura da estação de caça na Escócia. Ford habitualmente se hospedava com o Major Waddington of Glenlivet, cujas terras são consideradas as melhores para êsse gênero de esporte. Mas êste ano, Waddington — que não anda muito bem de finanças — alugou sua propriedade para um grupo de trinta magnatas do Texas e da Califórnia, que para lá voarão para se entregar em massa às delícias da caça "à l'ecossaise"...

Um Ano de Vida

Lucille McFarland Fray contava 35 anos quando lhe nasceu o décimo filho. Pouco tempo depois descobriu que tinha câncer. Sua grande preocupação, nos últimos meses de vida, foi encontrar quem cuidasse de seus filhos. Uma história extraordinária que você encontra em Seleções de julho. No mesmo exemplar estão outros 27 interessantes artigos e o resumo de um livro notável: "Livrai-nos do Mal". Adquira ainda hoje o seu exemplar. A venda nos jornaleiros.

A BAHIA VEIO TODA

Parecia que na cidade de Salvador não havia ficado ninguém. Tôda a Bahia tinha vindo para o casamento de Maria Lucia Novis com André Guimarães: ela filha dos sr. e sra. Aloysio Novis e êle filho do Embaixador Mario Guimarães e sra. atualmente em exercicio de pôsto de chefia de missão em São José da Costa Rica.

A quelada tarde de sabado na Reitoria da Universidade era um salão de elegancia.

A Capela estava repleta de convidados ja antes da hora marcada. As escadarias tambem; o mesmo acontecendo com o "hall".

Houve, entao, um certo tartalhar de vozes. Era a noiva que chegava. A' frente, toda vestidinha de azul e muito consciente de seu papel, abria o destile a menina Maria Maria Pontes, filha dos sr. e sra. dr. Jose Lopes Pontes; e a primeira "Demoiselle d'Honneur".

Depois, de calças compridas, aquela negra e vidrilhos a Oxóssi, levando em sua ocupada estatura toda a dignidade de um brazão de armas o jovem irmão da noiva, Paulo Cesar, com seus sete anos que vestiam em inocencia, um ar de mais de vinte. Era o unico "Garçon d'Honneur".

Seguiram-se as filas assim: "Demoiselles" Maria Clara Galhez (pensando ardorosamente em Aloysio Novis Filho) e a prima Maria Novis, filha do Dr. Aristides Novis Filho e sra.

Para encerrar o cortejo, surgiu a noiva Maria Lucia de branco com um misto que muitos pensaram ser o novo Mas era o pa-

Estariamos reflexos se continuassemos nesse descrever a beleza do vestido da noiva, tarefa para nos, das mais dificeis. Havia na vasta amplidão da brancura finas suaves rosas pálidas que lembravam aqueles bois de Biscuit e Dresden. A tiara, a beleza ao mesmo tempo grandiosa e terna, alianceira e suave, faziam lembrar os contos de fada.

No Altar da Capela

No altar da Capela da Reitoria, já o noivo, elegante, bem posto e feliz, esperava Maria Lucia. Os padrinhos de André Guimarães foram, no religioso, Embaixador Raul Fernandes e sra., e, no civil: Sr. e Sra. Pedro Paulino Guimarães, Sra. Oliveira Maia e Sr. Luis Horacio Lacerda.

Maria Lucia teve como padrinhos, no religioso: Sr. e Sra. Aristides Novis, e, no civil: Sr. e Sra. Pericles Madureira de Pinho, Sr. e Sra. Alonso de Almeida e Souza e Sr. e Sra. Clemente Mourão.

Os Sr. e Sra. Alcides Guimarães representavam os pais do noivo, ausentes. Os Sr. e Sra. Alvaro Pereira, avós da noiva, Sr. e Sra. Augusto de Freitas Pereira (Nhosó), Aloysio Sergio, Alvaro e Manoel Vitorino Pereira Novis (irmãos) não se contiveram em entusiasmo pela linda noiva, a neta, a sobrinha e a irmã.

Oficiou a cerimonia religiosa o Padre Jose Vasconcelos que veio de Belo Horizonte especialmente para esse fim.

Pedro II Presidiu

Terminada a cerimonia religiosa, Maria Lucia, já com braço do esposo André Guimarães, chegou ao grande salão para os cumprimentos. Ao fundo, em marmore, frio e jovem, medido em suas roupas regias, o Imperador Menino, ainda sem as austeras barbas de Bernardo, presidiu os cumprimentos que eram dirigidos à bisneta de Manoel Vitorino Pereira.

E, na fila, aguardando a vez, o Dr. Waldemar Bojunga comentava com o Dr. Thalino Botelho, o quanto Pedro II, naquela ocasião, se parecia com o Marechal Dutra, hoje.

Juntos Salvador e Rio

Seria, deveras, difícil relatar às pessoas presentes, o que tentaremos fazer, apenas em breve resumo, de vez que todo o Rio e toda a cidade de Salvador estavam no casamento de Maria Lucia e André.

Presentes e visíveis, a [illegible] ração do coronel Marechal Eurico Dutra, Sr. Café Filho, Embaixador Raul Fernandes e sr., Embaixador Hildebrando Accioly, Sr. e Sra. Democrito Moreira de Pinho, Sr. e Sra. Fernando Vasconcellos, Deputado Euripedes Cardoso de Menezes, Magnífico Reitor Pedro Calmon e sra., Dr. Decio Coutinho, Sr. e Sra. Professor Carlos Cruz Lima, Sra. Francisco Eliseo Pinheiro Guimarães, Sr. e Sra. Paulo Cesar Martins, Sr. e Sra. Dr. Valle [illegible] les, Viuva General José Pinto, Sra. Vicente Galliez, Sr. José Augusto Pereira e a Srta. Gilda Lamarão, Srta. Ana Maria Pereira, Sr. e Sra. Jose de Sa Freire Alvim, Ministra Simoes Filho, Sr. e Sra. Renato Simões, Sr. Paulo [illegible] Sra. Sr. [illegible] Sra. Aarão Bechmoll Sr. e Sra. Dr. Laymmert de Brito, Srta. Maria Inez Lucheco Brito, Sr. José Felix Pacheco de Brito, Sr. Antônio Carlos Salazar, Sr. Francisco Domingos Machado, Sra. Helio Aguinaga, Ministro Barros Barreto e Sra., Sr. e Sra. Jorge Alberto Diniz Carneiro, Professor Declindo do Couto, Professor Clementino Fraga, Sr. e Sra. Helio Fraga, Sr. e Sra. Clementino Fraga Filho, Sra. Maria José Luet, Sr. e Sra. Dr. Bernardo do Couto, Sr. e Sra. Elmano Cardim, Sra. Vera Pacheco, Sr. e Sra. Guilherme Vidal, Sr. e Sra. Carlos Novis e bem assim toda essa simpatica familia dos Santos Jacinthio. Como se ve a Bahia bem vazia e o Rio destilou nas dependencias da Reitoria.

OS VOTOS

Entre os mais entusiasticos elogios, os presentes tem exprimido as impressões sobre a beleza da noiva, de seu vestido e da disciplina britânica em que correu todo o cerimonial para depois formular aos noivos os votos de parabens e de felicidades. Que Deus os abençoe!

Black tie

JOÃO DA EGA

FRANCHISIA

NO MUSEU DE ARTE MODERNA ARP

Um grupo de artistas modernos, Arp, Vassarely, Deyrolle, Mortensen, Herbin, para citar apenas alguns nomes, expõem tapeçarias no Museu de Arte Moderna. E uma estupenda mostra, esta que se estende pelas paredes deste centro vital da arte atual. O que mais admirar? A tapeçaria em que Vassarely usa elementos lineares brancos sobre fundo preto, uma das mais belas de suas composições variadas de Kandinsky, Deyrolle e as obras [illegible] e pessoais de Arp? Hoje, aqui, um Franchista falaremos um pouco sobre Arp.

Uma leve nota biográfica não faz mal a ninguém.

[illegible] grandes pesquisas da arte de [illegible] tempo. Estudou em Weimar [illegible] em 1905 e em Paris [illegible] e Academia Julian [illegible] pois [illegible] Segantini e [illegible] Na Suiça [illegible] primeiro com Kox. Em 1911 [illegible] da célebre exposição do Blaue Reiter. Em 1912 [illegible] a Galeria Tanner (Zurich) [illegible] suas primeiras duas abstrações, pinturas onde empregou [illegible] formas felizmente [illegible] Nos [illegible] porem ai [illegible] a preferencia se manifesta [illegible] formas rudimentares. Em [illegible] quadrados ou círculos [illegible] que anunciam [illegible] [illegible] Tapeçaria [illegible] [illegible]

[illegible] Arp [illegible] Plan[illegible] [illegible] [illegible] [

Cinema

Cotação do Dia

"Dançando Nas Nuvens"

(It's Always Fair Weather)

Da reunião de Gene Kelly e Stanley Donen (direção de películas e coregralia) surgiram dois dos mais curiosos e trepidantes musicais realizados por Hollywood nestes últimos anos — "Um dia em Nova York" (On the Town) e "Cantando na chuva" (Singing in the Rain). A mesma dupla é responsável por "Dançando nas nuvens", que está em exibição em três cinemas da praça carioca.

Não possui êste "Dançando nas nuvens" o ritmo brilhante e a qualidade coregráfica e musical dos filmes anteriores, mas é, de qualquer maneira, uma película que agrada e que mostra, através de alguns quadros deliciosos, a imaginação coregráfica de Kelly e Donen. Claro está que o filme é até certo ponto arrastado; o seu argumento sentimental descamba, algumas vêzes, para o piegas, e se perde muito no sentimentalóide quando devia explorar mais os aspectos da música e do "ballet".

Com um elenco excelente para filmes do gênero — Gene Kelly, Cyd Charisse, Dan Dailey, Michael Kidd e Dolores Gray, a realização poderia alcançar um resultado muito mais expressivo. No entanto, em que pese a inspiração dos quadros de "ballet", e da excelente interpretação vocal da magnífica Dolores Gray, o filme está longe de "On the Town" e "Singing in the Rain".

O trio de bailarinos — Gene Kelly, Dan Dailey e Michael Kidd (êste foi o coregrafo de "Sete noivas para sete irmãos" e "Eles e Elas") está em grande forma. Principalmente Kelly, que nos dá um delicioso "ballet" sôbre patins de roda. Mas é pena que Cyd Charisse, uma das mais belas e espetaculares bailarinas do cinema, dance uma vez só. Charisse está impecavel (que classe, meus senhores ...) no tal quadro do ginásio de box.

Quanto a Dolores Gray, é uma grande aquisição do cinema. Grande voz e esplêndida intérprete de canções.

Cotação: BOM. Pelo "ballet" sôbre patins, pelo magnífico "ballet" interpretado pela Charisse e pela presença de Dolores Gray. Creditemos ao filme, em sua história piegas, outros tantos pacotaços sôbre os programas de TV na América.

Luiz Alipio de Barros

ESTHER MUDOU DE FILMES E EMPRÊSA...

Durante muito tempo Esther Williams, antiga campeã de natação (campeã no duro...) andou dando suas braçadas e pernadas nas piscinas termocoloridas dos filmes da Metro Goldwyn Mayer. A Metro construiu em seus estudios uma piscina, e usou e abusou dêle, usando e abusando da Williams... e por vêzes até da paciência do publico. Terminando seu contrato com a "Marca do Leão", Esther William transferiu-se para a Universal Internacional. E vem aí (o publico brasileiro verá o filme brevemente) em "The Unguarded Moment" que é um drama de "suspense" e no qual ela contracena com George Nader. Mesmo assim a publicidade da sua nova emprêsa volta a divulgar material da moça com as pernocas de fora. Naturalmente nao em seus "maillots" varios mas com uma blusa de praia.

SESSAO ESPECIAL

Para a imprensa especializada em cinema, e para socios e convidados da Sociedade Teatro de Arte, será realizada sexta-feira proxima, as 24 horas, no cinema Art-Palacio, uma sessão especial de "CASANOVA, AMANTE SUBLIME", espetaculo em Tecnicolor, com Gabrielle Ferzetti, Corine Calvet, Irene Galter e Marina Vlady nos principais papeis.

O ingresso para essa noite de arte e elegancia será feito exclusivamente por meio de convites fornecidos pela STA.

CORREIO DO FILME MEXICANO

Através de Delia Solano, da INS, [illegible] Cidade do Mexico, pelo correspondente [illegible]

1 A norte-americana [illegible] do para a magnífica atriz mexicana [illegible] cana Delia Magana, que foi contratada pela emprêsa Mier y Brooks por um período de cinco anos e para filmar três películas anuais. Della receberá nada menos de 20 mil pesos mexicanos por filme, o que significa um contrato total [illegible]

2 Brevemente estará filmar o [illegible] ao lado de Rubens Sevilla, depois de [illegible] • • •

3 Durante [illegible] a atriz mexicana Katy Jurado estará fora de Hollywood [illegible] • • •

4 "La empresa alfred [illegible] de cristobal e [illegible] ção de que Fred José de Guadalupe, [illegible] que se tornou conhecido no mundo todo como José Mojica, vai filmar uma obra baseada na história de sua vida. Dizem as informações periodisticas que Fred José, que se encontra em um convento peruano, destinará o rendo do filme na reconstrução de um seminario na cidade peruana de Arequipa.

A "MISS UNIVERSO" NUMA "PONTINHA"...

Esta que aparece na foto acima, fagueira e bela, é a sueca Hillevi Rombi, "Miss Suecia" e posteriormente "Miss Universo" no concurso de beleza de Long Beach do ano passado, aquêle em que representou a beleza da mulher brasileira a cearense Emilia Correa Lima. Vencendo o concurso, a bonita sueca (o veredicto dos juizes foi absolutamente exato...) ganhou o direito de aparecer em filme da Universal-Internacional. E tanto é que o publico brasileiro irá entrá-la, brevemente, numa "pontinha" da película da U.I. "A musica maravilhosa de Benny Goodmann". Olhem com atenção que vocês a encontrarão no filme... Porque, nem tôda a vencedora de um concurso de beleza é transformada em "estrêla" de cinema. Pelo menos os concursos de Long Beach não têm resultado em tal coisa.

Correio do Cinema Francês

PARIS — O cinema na França vai, sempre, em crescendo.

Em Paris, 6 filmes ultrapassaram 100 milhões de francos em primeira exclusividade, destacando-se "Les Grandes Manoeuvres" e "Le Monde du silence". Nas estatisticas da produção, 7 receitas de mais de [illegible] se verificaram. Em Paris, 88 filmes foram [illegible] de 20 milhões de re-[illegible]

• • •

PARIS — Bernard Borderie acaba de partir, com sua "equipe", para Tahiti, onde ficará diversas semanas para rodar seu proximo filme "Tahiti e a alegria de viver". Será um filme natural e ao mesmo tempo evocativo dos acontecimentos que marcaram o destino daquele paradisiaco reino desde a sua conquista pelos franceses no tempo da famosa "Rainha Pomare". A produção será em cinemascope e *Eastmancolor*.

• • •

NOVA YORK — De regresso a esta capital, após ter assistido ao Festival de Cannes, Joseph Maternati, diretor do "French Filme Office", fêz importante declaração à imprensa.

Maternati anunciou que nos doze próximos meses o cinema francês distribuirá nos Estados Unidos um minimo de 12 filmes cujo lançamento será apoiado pela vinda de astros e estrêlas além de vários diretores da cinematografia francesa.

A "dublagem" em americano de um certo número de filmes franceses correspondentes ao gôsto do público estadunidense está também resolvida. Entre êles "Marie Antoinette", "Les cahiers du major Thompson", "Folies Bergere" e "Notre Dame de Paris". (SII).

E a consagrada atriz vai cumprir um contrato teatral em Nova York, onde fará na Broadway "Filomena [illegible]", a famosa peça [illegible] De Filippo.

• • •

4 "La empresa alfred [illegible] de cristobal e [illegible] ção de que Fred José de Guadalupe, [illegible] que se tornou conhecido no mundo todo como José Mojica, vai filmar uma obra baseada na história de sua vida. Dizem as informações periodisticas que Fred José, que se encontra em um convento peruano, destinará o rendo do filme na reconstrução de um seminario na cidade peruana de Arequipa.

Aonde Iremos Hoje

CINEMA

FÉRIAS DE AMOR — Filme em Cinemascope, baseado na peça de William Inge. Direção de Joshua Logan e interpretação de William Holden e Kim Novak. Nos cinemas Rex, São Luiz, Rian e Carioca. Horários: 1,20; 3,30; 5,40; 7,50 e 10 horas.

• • •

A GUERRA INTIMA DO MAJOR BENSON — Filme em côres. Drama sentimental cômico. Com Charlton Heston. Nos cinemas Vitória, Miramar, Copacabana, America, Botafogo, Santa Alice, Monte Castelo e Bonsucesso. Horários: 2, 4, 6, 8 e 10 horas.

• • •

A CONQUISTA DO OESTE — "Western" com indios. No elenco apareceu Dennis Morgan e Paula Raymond. Nos cinemas Odeon, Alaska, Ipanema, Tijuca, Madureira, Abolição. Horarios: 2, 3,40; 5,20; 7; 8,40 e 10,20 horas.

• • •

20.000 LÉGUAS SUBMARINAS — Fantasia cientifico-geografica baseada na obra de Jules Verne. Com James Mason e Kirk Douglas. Nos cinemas Plaza, Astoria, Olinda, Colonial, Primor, Mascote e Haddock Lobo. Horários do Plaza: 11,30; 14; 16,30; 19 e 21,30. Nos outros cinemas: 14; 16,30, 19 e 21,30 horas.

• • •

TORMENTO DO PASSADO — Pelicula italiana. Drama. Com Marc Lawrence e Carla Del Poggio. Nos cinemas Presidente, Art-Palácio, Alvorada, Cassino (Nit.). Horários: de 2 em diante.

QUANDO O CORAÇÃO FLORESCE — Continua em sua quarta semana de sucesso este filme de David Lean. Com Katherine Hepburn. No cinema Imperio. Horarios: 2, 4, 6, 8 e 10 horas.

• • •

DANÇANDO NAS NUVENS — Pelicula musicada em Cinemascope. Com Gene Kelly e Cyd Charisse. Nos cinemas Metro Passeio, Copacabana e Tijuca. Horarios: 2, 4, 6, 8 e 10 horas. No Metro Passeio a primeira sessão tem inicio ao meio-dia.

• • •

SUPLICIO DE UMA SAUDADE — Drama sentimental. Em Cinemascope. Com Jennifer Jones e William Holden. Nos cinemas Palácio, Roxi e Madri. Horários: 2, 4, 6, 8 e 10 horas.

• • •

VIDAS AMARGAS — Drama em Cinemascope. Baseado em uma novela de John Steinbeck. Direção de Elia Kazan. Interpretação de Julie Harris e James Dean. Nos cinemas Pathe, Arteca, Caruso, Pax, Imperator, Colombo, São Pedro. Horários: a partir de 2 horas.

• • •

CARMEN JONES — Volta ao ecran êste filme dramatico-musical que é uma versão negra da "Carmen" de Bizet. Com Dorothy Dandridge e Harry Belafonte. No cinema Leblon. Horários: 2, 4, 6, 8 e 10 horas.

• • •

SINFONIA CARIOCA — Filme nacional. Musical. Reapresentação. Com Anselmo Duarte e Eliana. Nos cinemas Rivoli, Mello, Paratodos, Mauá, Palácio Bilenópolis e Regência. Horários: a partir de 2 horas.

• • •

MARES VIOLENTOS — Drama maritimo. Em Cinemascope. Com John Wayne e Lana Turner. No cinema Eskye. Horários: a partir de 2 horas.

• • •

PASSATEMPO

CINEAC-TRIANON e CAPITOLIO — Exibição de documentarios, desenhos, comedias, jornais, etc.

REPORTAGEM de BÔLSO - Stanislaw Ponte Preta

ESTRÉIA, FINALMENTE, MAIS UM PONTE PRETA — ZACARIAS — O ABSTEMIO

PILULAS

1 A "boite" Fiesta, que um grupo de industriais pretende inaugurar no Leme, abrirá (segundo despacho da "Pretapress") no próximo dia 27. O "maitre" será mesmo o Costa (ex-Vogue). Os proprietários fazem fôrça para [illegible] mesmo o Costa (ex-Vogue), Moacir Silva, ora no Copacabana (ex-Vogue), e os músicos todos do ex-Vogue venham para a "Fiesta". O antigo cozinheiro [illegible] mais elegante "boite" do Rio (o ex-Vogue), já está contratado. Lalau — ao contrário dos cronistas menores, que continuam a negar a proxima abertura do "Fiesta" — pode adiantar aos seus milhares de leitores universais, que o negócio não é nenhuma bainca não, e vem pra grandes rebolados.

2 Historinha gozada: quando os dirigentes do "Artistas Unidos" leram os originais de "Cher[illegible]" Dona Morineau e seu Carlos Brant concordaram em montar a peça. A historia resume-se no caso de uma velhinha que se apaixona por um adolescente e deixa-se explorar por êle. O adolescente seria o Adriano Reys. Acontece que, depois, dona Morineau e seu Carlos Brant brigaram. Tanto que Dona Morineau saiu dos Artistas Unidos. Agora poderá ser soltar, eras a aproximação que fez entre os brigões o treleco poeta Van Jaffa, a pedido, aliás, do próprio Brant. O mais engraçado, porem, é que, para executar tal aproximação, Van Jaffa impôs ao seu Brant uma condição: com a volta de dona Morineau a peça "Adjetivo" seria montada e — complicação supernatural — o Adriano Reys seria o escolhido para o mesmo papel. Não é [illegible]

Este é o primeiro trabalho de Zacarias Ponte Preta — o Abstemio — para seu primeiro Stanislaw. Já inscrito no proximo bienal paulista, Zacarias caprichou, como vêem, mas não conseguiu se vestir com linhas firmes. Por cima do corpo, nosso primo tão assim e sempre Carlos Machado e, por associação de ideias, talvez, ou por influencia do alcoolmax, Zacarias — o Abstemio — misturou o conhecido produtor com uma marca [illegible]

3 Espera-se um sucesso bastante grande para o próximo "show" de televisão produzido por Carlos Machado. E' que, desta vez, o "secret" foi entregue a Francisco Anisio, capaz que entende do riscado e poderá mexer muito o espetáculo.

4 A bailarina Dajer, do "Fiesta", [illegible] por chegar atraso de [illegible] Mojica [illegible] caso de entretenimento. A coisa boa é pensar se no proximo [illegible] a que Deus as perdoe "Fiesta" e Mojica. Mas uma localização [illegible] sera pra cima da casa [illegible]

5 [illegible] faz. Como é, senhor Carlos de [illegible] moralize a coisa.

Pessoas das mais [illegible] estão [illegible] movimentadissimo [illegible] uma homenagem [illegible] ao escritor e Alfredo de Barros Vianna, [illegible] pelo [illegible] pseudônimo de Pixinguinha [illegible] das mais ilustres personalidades [illegible] ses de letras cariocas, entre [illegible] lamentável [illegible] [illegible] [illegible]

Modas ■ Culinária ■ Lar ■ Decoração ■ Modas ■ Culinária ■ Lar ■ Decoração

DESFILE

Costume para a presente estação, criação do NATIONAL COTTON COUNCEL, modêlo risca-risca em casimira preta (FOTO TRANSWORLD)

Conselhos Úteis

As flores a serem enviadas a um doente precisam ser escolhidas com cuidado. Não devem ter perfume forte, e se o doente for nervoso prefira as flores de côr suave.

• • •

Bonitas torradas à francesa podem ser feitas com pão mergulhado no leite e no ovo e passado na farinha de trigo ou de rosca, antes de fritar.

• • •

Com uma colherinha de azeite de oliva adicionada à água com espuma de sabão em que vai lavar as suas luvas de camurça, você poderá conservá-las sempre macias. Ponha também um pouco na água em que enxaqua-las.

Cozinhe Melhor

ARROZ À JAPONESA

Quando o que surpreender é pessoal da casa, mesmo nos dias comuns pode-se variar um arroz assim como o da receita de hoje.

INGREDIENTES

2 xícaras de arroz cru
1 litro e meio de água
1 pitada de sal
2 tomates grandes, cortados em rodelas
½ quilo de camarões cozidos
2 colheres de manteiga
2 cebolas
1 xícara de óleo
2 colheres de sopa de azeitonas
1 pitada de pimenta

MANEIRA DE FAZER

1 — Lava-se o arroz em água quente e coloca-o a cozinhar em água e sal, com a tampa. Quando estiver cozido, escorre-se a água e deixa-o secar.

2 — Lavam-se os camarões e colocam-nos numa panela com óleo e leva-se ao fogo em água e sal. Retira-se quando estiverem cozidos, deixa-se esfriar e guarda-se uma xícara de caldo.

3 — Toma-se um prato de peixe fundo, coloca-se alguns camarões cobre-se com colheradas de arroz, colocam-se algumas rodelas de tomate, e assim vai-se alternando, até que termine a quantidade de arroz cozido.

4 — A parte mais cozida desmancha-se e mistura-se com os camarões restantes, o caldo e o óleo e deixa-se cozinhar um pouco. Quando estiver cozido, misturam-se a manteiga e as azeitonas. Depois de misturar deixa-se esfriar um pouco.

5 — Com uma faca, corta-se algumas fatias do arroz com camarões já colocado no prato, põem-se os camarões e o caldo para que penetre bem. Enfeita-se com rodelas de tomates.

Consêlho Útil

O Dinheiro

As crianças precisam aprender a controlar a ansiedade, dominar outros impulsos, para poderem ser respeitadas e dar valor ao dinheiro. Quando ainda pequenas, satisfazem todos os seus caprichos e vontades, não se habituam à dificuldade para conseguir.

É errado o hábito de certas mães de acostumarem os filhos a pedir dinheiro de vez em quando ou dos outros dar-lhes sem dar satisfações. É verdade que o que é dos pais é dos filhos, mas é preciso que isso seja determinado com certa ordem e dentro de certo respeito às normas de uns e de outros.

O mais certo, quando à questão de dinheiro é habituar a criança desde os seus anos a tanto por dia ou por semana e nada mais. Cinco cruzeiros por semana é o suficiente, mas que o menino saiba bem e sofrendo, por conta própria de vez em quando quando ele for para o colégio dê-lhe um pouco mais, o bastante para que não se sinta em condição de inferioridade em face aos outros colegas, mas não muito para que êle aprenda a avaliar o valor do dinheiro.

Se o menino tem tendência a gastar demais, procure falar com que economize, sugerindo-lhe um cofrezinho onde poderá depositar alguns tostões por semana. Se ao contrário, êle observa tudo o dinheiro que recebe, ensine-lhe que dinheiro é feito para economizar e não para ser gasto.

Deixe de dar atenção quando que êle pede e compreenda a

ÊLES E ELAS

Por mais que eu procure, nunca encontro uma boa desculpa para dar. O pessoal que eu mesma chamo à atenção e ele sempre diz que vai imitar. Será isso imitação?

Eu não sei se é isso que você acha, mas o certo é que ele está fazendo o seu comentário. Ele acha que você é uma boa companheira e que você é uma boa amiga. E percebeu que você não gosta de ser chamada à atenção e ele sempre diz que vai imitar. Será isso imitação?

Não é preciso dizer que você é uma boa companheira e que você é uma boa amiga. E percebeu que você não gosta de ser chamada à atenção e ele sempre diz que vai imitar. Será isso imitação?

Experimente falar em voz alta diferente, escandaloso e veja como ele acha ruim. E continue se afastando pois você precisa notar a diferença. Não se faça de surdo, não se faça de cego, não se faça de mudo.

Deixe que ele veja sem reclamar, sem chamar a atenção, sem fazer comentários, sem se preocupar se você gosta ou não. Deixe que ele veja sem reclamar, sem chamar a atenção, sem fazer comentários, sem se preocupar se você gosta ou não.

HORÓSCOPO PARA AMANHÃ

ÁRIES — De 21 de março a 20 de abril
• Não seja tolo. Nada de atitudes infantis.

TOURO — De 21 de abril a 20 de maio
• Não perca tempo com futilidades.

GÊMEOS — De 21 de maio a 20 de junho
• Não se deixe levar pelas aparências.

CÂNCER — De 21 de junho a 21 de julho
• Não perca tempo com futilidades.

LEÃO — De 22 de julho a 22 de agosto
• Não perca tempo com futilidades.

VIRGEM — De 23 de agosto a 22 de setembro
• Não perca tempo com futilidades.

LIBRA — De 23 de setembro a 22 de outubro
• Não perca tempo com futilidades.

ESCORPIÃO — De 23 de outubro a 21 de novembro
• Não perca tempo com futilidades.

SAGITÁRIO — De 22 de novembro a 21 de dezembro
• Não perca tempo com futilidades.

CAPRICÓRNIO — De 22 de dezembro a 20 de janeiro
• Não perca tempo com futilidades.

AQUÁRIO — De 21 de janeiro a 20 de fevereiro
• Não perca tempo com futilidades.

PEIXES — De 21 de fevereiro a 20 de março
• Não perca tempo com futilidades.

O Seminarista

(EM QUADRINHOS)

CAPÍTULO XII

Romance Brasileiro de BERNARDO GUIMARÃES

Desenhos de João David. Adaptação e Serviço Gráfico da Editora Brasil América Limitada. Direitos Reservados Exclusividade de ULTIMA HORA. Para Publicação Diária no Rio e São Paulo

Da conversa do padre-regente com o mestre diretor, resultou ficar êste altamente escandalizado, deliberando que mandaria chamar à sua presença o autor daquelas libertinagens, a fim de o interrogar e castiga-lo severamente
Sim. Isso é grave! Mandarei chamar êste seminarista!
Que hipócrita! Em tão tenra idade e já com o coração tão corrompido! E ousava-me aqui com uma carinha de santo. Que castigo merece uma tal hipocrisia!
Eugênio! Compareça em meu gabinete de trabalho!
Estou senhor Eugênio que pouco não estes?
Que dizeis são estes senhor Eugênio? Não me respondeis?
Eugênio tinha respondido. Um pé imóvel e os braços cruzados em frente ao peito, que se achava sentado a uma mesa de leitura que a vergonha e o terror o tinham petrificado — não lhe um leve tremor que lhe agitava o corpo desde a cabeça aos pés

(CONTINUA)

Dr Milton de Almeida
OUVIDOS · NARIZ · GARGANTA
DIAGNOSTICOS TRATAMENTOS OPERAÇÕES
3as 5as SABADOS 15 às 19 HORAS
LARGO CARIOCA 5 - 1º ANDAR SALA 101
TEL. 22-0707 • 37-1512

DR. PAULO PERISSE
Chefe do Serviço de Proctologia do Hospital Gafree-Guinle
Intestinos — Reto e Anus — Hemorróidas sem operações
Com hora marcada — Fones: 52-0251 — Res.: 28-4531
AV. RIO BRANCO, 108 — 10.º andar — S/1006 — Diariamente

EMPOSSADA A NOVA DIRETORIA DA ANMVAP

Com a presença de autoridades e numerosos representantes de entidade congênere, realizou-se anteontem, a posse da nova diretoria da Associação Nacional de Viaturas, Veículos, Acessórios e Peças (ANMVAP), eleita para o exercício de 1956-57.

Durante a solenidade usaram da palavra os srs. dr. José Luiz Fernandes Braga, presidente cujo mandato se encerrava; Aurélio de Carvalho, novo presidente da Associação; Osvaldo Benjamin de Azevedo e outros oradores. Após foi servido um coquetel aos presentes.

A NOVA DIRETORIA

Presidente — Aurélio de Carvalho (DF) Agência de Representações Amendoeira SA; 1o Vice-Presidente — Gustavo Borghoff (SP) Rep. de Mat. Mot. e Acess. "REMUSA" SA; 2o Vice-Presidente — Fábio Garcia Bastos (DF) Cia. Fábio Bastos Com. e Indústria; 1o Secretário — Braz Nori (AL) Carros, Motos & Cia.; 2o Secretário — João da Veiga Formiga (DF) SEIVA Exportação e Importação SA; 1o Tesoureiro — Alexandre L. Mindlin (D. F.) PANAUTO SA Ind. e Com. de Automóveis; 2o Tesoureiro — João Thomaz (DF) Companhia Comercial e Marítima SA; Vice-Presidentes — Álvaro Caixeiro de Oliveira (SP) Soc. Técnica Com. Serva Ribeira SA; Armando Rosa Miranda (SP) Cia. Comercial Brasileira; Antônio Matos Velho (PA) Importadora de Ferragens SA; Dante Pelegrino (SP); Floriano Batalha (RG-S) Crawwood SA — Import. e Comercial; Guilherme Borghoff (D. F.) Borghoff SA; Hans Birke (P. R.) Distribuidora WIB Ltda; Hermes Macedo (PR) Hermes Macedo SA; James de Mendonça Clark (PE) Esl. James Fernandes Clark SA; José Lobo Fernandes Braga (DF) José F. Braga Com. e Indústria SA; José Vieira da Cunha (SP) José Vieira da Cunha; Kurt Schrader (SP) Intimex Indústria e Comércio SA; Luiz Jaime (PA) Importações e Representações Amazônia SA; Mario Magalhães Neiva (DF) COBIMA — Cia. Bras. de Mat. Automobilístico; Melitor E. Muniz (SP) Cia. de Automóveis Pereira Ignácio; Osvaldo Benjamin de Azevedo (DF) Cia. PROPAC (Comércio e Indústria); Roberto Amorim (PE) Oscar Amorim Comércio SA; Tarcísio Barcelos Corrêa (SP) Soc. Técnica de Material SOTEMA SA; Valdemar F. d'Oliveira Lopes (PA) Ferreira Gomes Ferragista SA e Valter Kruz (SP) Indústria e Comércio Auto Union SA.

O sr. Aurélio de Carvalho, novo presidente da ANMVAP, quando pronunciava sua oração

SINGER USADA
VENDEMOS ótimas reconditicionadas das antigas — 10 anos de garantia. 3 gavetas ENTRADA Cr$ 500,00 e por mês Cr$ 200,00. 5 Gavetas ENTRADA Cr$ 900,00 e mensalidade de Cr$ 300,00. Pagamento à vista 3 gavetas Cr$ 4.000,00; 5 gavetas Cr$ 5.800,00. Também compramos máquinas USADAS.

Ruy Mafra e Irmão
Rua Aristides Lobo, 134 — Telefone: 25-7547 — Bondes de Estrêla e Santo Alexandrina a porta. e Estrada Monsenhor Felix, 538-A — Em frente a Estação de Inhaúma — "Cumprimos o que anunciamos".

Áreas em Zonas Industriais
Áreas em zonas Industriais de S. Cristovão a Nova Iguaçu na P. Dutra e ruas próximas, e áreas para loteamentos. Vende-se, tratar à rua Ramalho Ortigão 9 - 2.º, sala 4, das 12 às 18 horas. Tel.: 52-4545.

GRÁTIS a HOLLYWOOD e a New York
1º PRÊMIO
Você poderá ser
o embaixador da juventude brasileira!
A Revista Pato Donald e Brinquedos ESTRÊLA
oferecem a oportunidade de Você conhecer os Estados Unidos e Walt Disney!

Viagem e estadia gratuitas para Você e um acompanhante!

2.º Viagem a Montevidéu (com acompanhante) pela PLUNA
3.º Viagem a Montevidéu (com acompanhante) pela PLUNA
4.º Viagem a Foz do Iguaçú (com acompanhante) pela VARIG
5.º Viagem a Foz do Iguaçú (com acompanhante) pela VARIG
6.º Um aparelho de Televisão PHILCO - 21"
7.º Um Rádio de Mesa B-608 PHILCO - 5 válvulas
8.º Uma Enceradeira "REAL" Superluxo
9.º Um Aspirador de Pó "REAL" Superluxo
10.º Um Liquidificador "REAL" Standard
11.º Um Liquidificador "REAL" Standard

Conheça as Bases dêste MONUMENTAL CONCURSO lendo a revista "O PATO DONALD" e comprando UM BRINQUEDO "ESTRÊLA"... e...
— BOA VIAGEM NO SUPER-G CONSTELLATION da VARIG!

CARLOS RENATO e LEDA RAU APRESENTAM

Sues na CIDADE

Direito de Ser Feliz

ONTEM no Grajaú, você me perguntou de uma maneira muito doce e muito triste: "Será que eu não tenho direito à felicidade?" O simples fato de formular esta pergunta indica, antes de mais nada, que você não é feliz e, por outra, que é infelicíssima. Você sofre tanto, está tão habituada ao martírio, tão acostumada a chorar, que já lhe parece que entre tantas mulheres, entre todas, só você não poderá ser feliz. Engana-se, pequena, minha amiga. A última das mulheres terá direito de ser feliz ou pelo menos de procurar a felicidade e realizar um esforço para alcançá-la. Você fez um breve resumo de sua vida. Sua história sentimental está dividida entre dois homens: o primeiro a desiludiu da maneira mais cruel. Por ele você chorou até a "última lágrima". Que fazer, quando a criatura que amamos, estrangula o nosso amor, sufocando, mata-o? Foi o que aconteceu com você. Ora, a mulher que não ama, que deixou de amar, é, na verdade, o mais frágil, o mais desarmado dos seres. Ao passo que aquela que tem o seu amor é infalível. Resistirá a tudo e a todos. O ser amado poderá descansar pela e poesia e a vida pos em adoração. Mas, sem amor, você um dia aparecerá de novo. Dois problemas se impõem ao seu espírito: primeiro, o seu direito à felicidade; segundo, o seu direito ao amor. Que saber a minha opinião. Gostaria que minha tristíssima amiga do Grajaú se compenetrasse do seguinte: todos nós temos o nosso direito. E se o mundo nos negasse a possibilidade de ser feliz e de amar, que seria de nós?

A ENTENDIDA — A da saudade que festejou o 1.º aniversário no último número aparece em companhia de Sérgio Marques

FIM DE SEMANA

TIVEMOS um fim de semana interessante. Em primeiro lugar falaremos no aniversário de Arte Santa. A festa que a "Rainha da Primavera" de Madeleine fez realizar em sua bela residência, em Santa Teresa, foi um acontecimento. Compareceram todos os grandes nomes da nossa sociedade. Depois, houve o baile de máscaras no Municipal, que também foi muito concorrido. Finalmente, o Baile da Primavera, no Copacabana Palace, que reuniu todos os grandes nomes da nossa sociedade. Todos estiveram presentes. Houve também o baile de Carnaval do Fluminense, que também foi muito concorrido. Finalmente, o Baile da Primavera, no Copacabana Palace, que reuniu todos os grandes nomes da nossa sociedade. Todos estiveram presentes.

CAPRICHO MÁGICO

Aniversarios

O Barão de Lavaura, Vila Isabel, aniversariou-se ontem, sábado. Nos seus 53 anos bem conservados, ele poderia ter Baronesa e Baronesinhas de ramalde a perder...

Maria da Conceição O. Fernandes, que aniversaria no próximo dia 21, organizou uma belíssima festa em Mackenzie. Entre outras coisas lembra uma bela especialista. Estavam presentes muitas outras. Essa senhora, aliás, que atende pelo nome de Zé Trindade.

Jacarepaguá

No próximo dia 14 o Jacarepaguá levará a efeito um grande baile de aniversário. Dias 23 as 4 horas, Severino Araújo e seu Conjunto estarão animando a turma super simpática do clube suburbano. Trajo: para cavalheiros, sujeito admitido se a bermuda e a anuidade. Damas, vestido de baile ou traje completo. Durante a semana voltaremos a falar do clube que é o sr. Nelson Antunes dirige.

Clube 17

Um grupo selecionado do seleto grupo de garotas do "Clube 17": Miss Parisi, Neide Capella, Mariane Abrantes, Glória Morgado, brilhavam na última domingueira.

BOA VIAGEM ZE'ZE'

SABADO último, levando a saudade e a esperança dos seus admiradores, seguiu com destino a Long Beach e Santa Maria Inez o cartaz "Miss Brasil" de 1956. Como todos sabem, Zeze disputará, com outras moças, também lindas, o maior título de beleza mundial, o de Miss Universo. A gaúcha reuniu todos os predicados físicos e espirituais para vencer a festa que, por duas semanas, dividirá com Miss Brasil e Martha Rocha, conseguirá a mesma superar o espaço ocupado? E o que desejamos de todo coração.

De Natal recebemos um telegrama de nossa companheira Leda Rau. Diz o seguinte: "Zeze impressionou a todos ser embarque, muita saudade. Todos certos representaremos condignamente nossa beleza. Estarei torcendo com didata dos brasileiros. Beijos. Leda Rau." Que Deus proteja a nossa Zeze.

A RAINHA — Inez Lopes, a "Rainha da Primavera" de Lúcia Gallet, numa fisionomia de Monteiro de Barros

Não Passa Adiante

Par Constante

Na festa de Ada Sabóia e do pianista Edson Fonseca e Maciel não deu chance a ninguém. Um par constante até a madrugada. Mocinha dorminhoca.

Grajau T C

Ao nosso lado um senhor muito bem trajado, muito bem penteado, muito bem barbeado, muito bem perfumado, muito bem tudo, comentava: "Qualquer dia o Bonfim vai acabar fazendo concorrência ao Sacha's..."

As Duas

São duas: Maria Soares e Wanda Soares. Ambas estão sempre cobiçadas e sempre solteiras as pobres.

Em Rezende

Na festa da Ada Sabóia estiveram presentes as moças Ramos, Leda e Lucia. Uma dupla de atrizes famosas. No entanto, ao encontrar o alberto à noite, ficam mudas. Mudas, elas estavam, sim, mas não surdas. Não entendo por que não gostam de Rezende.

Mackenzie

Sabia Pinaud, filha do Sr. Eugenio Pinaud, está [illegible] Mackenzie. Ela [illegible] a uma candidatura [illegible] Rainha da Primavera. A menina concilia [illegible]

Vila Izabel

[illegible] Vila e Vila Isabel [illegible] Vila [illegible] 20 de [illegible] para [illegible] Rio [illegible]

Clube 17

[illegible] Clube 17 [illegible] Maria [illegible] Natinha [illegible] Maria [illegible] Nelson [illegible] Maria [illegible]

NO VILA IZABEL — Na mansão da última domingueira dançante, Monteiro de Barros fixou este flagrante: aparecem, da esquerda para a direita, o casal Chevron, Nancy Alcaraz, que conversa com o Barão de Limeira, Sônia Ribeiro e um Soares.

No Ponto Frio - aos 500 primeiros compradores

500 Grandes oportunidades no grande plano dos 500

com estes preços:

$100, de entrada

com estas ofertas:

Rádio Fono Sonomar

Rádio Fono Sonomar é rádio e é eletrola portátil. Uma verdadeira jóia musical, com grande volume de som e perfeita seletividade. Toca discos com pick up levíssimo — agulha permanente — e 2 velocidades inclusive long-play.

$ 100, de entrada — brinde grátis — e mensalidades de $ 390,!

Batedeira Dual Super ARNO

Utilíssima em todos os lares — em uso em milhares e milhares de residências! A Batedeira Dual Super ARNO prepara num instante bolos e massas em geral, tornando-os mais fofos, macios e gostosos! Uma oportunidade realmente vantajosa!

$ 100, de entrada — brinde grátis — e mensalidades de $ 290,!

Rádios de mesa

A sua escolha entre os mais reputados marcas: G. E. Philco, [illegible] Electric, Philips etc. Caixas de madeira clara ou escura. Ondas curtas e curtas, faixa ampliada, [illegible] de tonalidade e alta qualidade [illegible]

$ 100, de entrada — brinde grátis — e mensalidades de $ 195,!

com este prêmio:

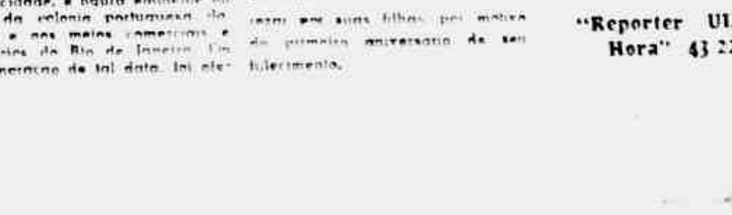

uma pulseira metálica, extensível, para relógio

Ponto Frio

[illegible]
AVENIDA [illegible]
A DOIS PASSOS DO HOTEL
MARECHAL FLORIANO 93
RUA DA CARIOCA 55
SENADOR DANTAS 44
CAXIAS AV. NILO PEÇANHA 148

Sociais

Aniversarios

PAUL CORRÊIA DE OLIVEIRA

Passou ontem, dia 9, mais um aniversário o nosso prezado amigo, sr. Raul Correia de Oliveira, grande industrial de ourivesaria desta cidade, e bastante eminente no meio da colonia portuguesa do Brasil e nos meios comerciais e bancários do Rio de Janeiro. Em comemoração de tal data, foi oferecido um Porto de Honra em sua residência, aos prezados amigos que o cumprimentaram, vendo-o de um animado baile.

Ao champanhe, trocaram-se os brindes e foram lidos inúmeros telegramas de felicitações.

Missas

Realizou-se hoje, às 7.00 horas, no altar-mor da Igreja de São Jorge, missa por alma de dona Deolinda Teixeira Alves, mandada rezar por seus filhos, por motivo do primeiro aniversário de seu falecimento.

HOMENS COM MAIS DE 40 ANOS

[illegible]

"Reporter ULTIMA Hora" 43-2241

MÚSICA e Gallet Sala Jaffé

AMANHÃ, TOUMANOVA, NO MUNICIPAL

Amanhã quarta-feira, às 21 horas, no Teatro Municipal, o "ABC" e Pró-Arte apresentarão e seus associados a mundialmente famosa Tamara Toumanova, com o seu "partner" Wladimir Oukhtmosky, num recital de "ballet" em cujo programa constam, entre outras peças de Chopin, Tchaikowsky, Minkus, etc. (ticket n.º 7).

O "REQUIEM" DE MOZART, NO MUNICIPAL

A Associação de Canto Coral, responsável por realizações memoráveis, promoverá no próximo dia 13, às 21 horas, no Teatro Municipal, a apresentação do "Requiem" de Mozart. Obra magistral, que representa a derradeira mensagem do gênio de Salzburgo, o Requiem será dirigido pelo maestro Kurt Thomas regente de nomeada internacional, que acaba de ser convidado para a ilustre investidura de Kantor da Igreja de São Tomas, de Leipzig.

Além do Coro Misto da A.C.C. e da Orquestra participarão, como solistas os cantores Lea Salgado, Gisela Blank, Isauro Cerqueira e Jorge Bailly.

MÚSICA EM FRANCA

PARIS — A Municipalidade desta capital acaba de outorgar seu Grande Prêmio Musical.

Coube o Prêmio ao maestro e compositor Desecles, já laureado com o Primeiro Grande Prêmio de Roma por sua "Sinfonia para grande orquestra".

Desecles já compôs igualmente varias partituras de filmes de valor excepcional.

...

CHARTRES — Por ocasião do bicentenário de Mozart, a histórica Catedral desta cidade foi iluminada festivamente, tanto no exterior como no interior e nela se realizou uma das mais destacadas comemorações do genio da música.

Por iniciativa do "comitê" do bicentenário executou-se escolhido programa. Cento e trinta músicos interpretaram diversos textos de Mozart, especialmente a Missa da Coroação e "Grande Oratório" "David Penitente" — dado pela primeira vez em França — e uma fantasia para os grandes órgãos da Catedral. (SIC).

CONCERTO NA TERRA

PAGANINI

Ronda dos DISCOS PAULO MEDEIROS

O "Velho" Gaiardo

Orlando

Luiz Bandeira

Ze Fernandes

Voz do Morro

Onda de Ondas

MARISÔ

ESPERA LA' !

Na ultima quinta feira, quando este aqui foi pra cima da Nacional, as 13.15, a encantadora Marlene gritava pro auditorio:

— Eu quero a's moça que traxa na bolsa que tes ca na bolsa um sacarrolha.

— Ninguem tem. Eita premio acumulado pra do centos!

E o Barcellos: Eu quero, eu quero um cabide com 3 centos de cantoras. E o quinto: Ninguem tem cinco de santona. Entao fica acumulado pra trezentos.

E Marlene: Eu quero, eu quero um copo que tenha um pot de meia dos vaso no fundo. Ninguem tem. Entao fica o premio acumulado pra quatrocentos.

Catambia. Mais um ponquinho e ninguem acertava alguem que tivesse levado as pirambas do Egito no bolso.

SALVE !

Na dia 5 na Radio Guanabara as boas horas e la vai coisa com um completo pra chuchu dizia

— Nunca tomei neste meu telefone

Eu salvo vc.

ESSA NAG !

E la estavamos nos divertindo com os outros que estão quie tos e cedo.

Quando Nagib Jafet Filho, ex-dono do sabonete Cinta Azul, resolveu que a Camilla de Chanar todo mundo de madrugada, telefonou pra Nacional pedindo

— Quero falar com Nagib Jafet Filho.

Ai a telefonista mandou

— Nagib nao mora aqui.

Ai o Nagib

— Nao faz mal, eu quero falar com Nagib Jafet Filho.

Ai a telefonista

A NAÇÃO em Marcha

ALFREDO TUMÉ

HOMENAGEM A SPITZMAN JORGE

O Banco Moreira Salles se situa como o segundo em importância nacional com a transferência do seu contrôle para o grupo Moreira Salles, dos mais pujantes e ativos do nosso país. A orientação dêsse banco vinha sendo exercida pelo sr. Spitzman-Jordan, que com a transferência de parte de suas ações pelo montante de 200 milhões, depositados nêsse e em outros bancos, ensejou o ingresso do referido grupo que será representado pelos srs. Son Tiago Dantas, Jaime Bastian Pinto e Arnon de Melo. Por esse motivo, segundo nos informam o sr. Spitzman-Jordan foi homenageado por 600 funcionários e pelos diretores dêsse estabelecimento de crédito, cujo superintendente, sr. Noronha, na sua saudação, realçou-lhe a conduta humana, bem como manifestou a satisfação de todos pelo mesmo continuar ligado ao Banco do Comércio, figurando no respectivo Conselho. O sr. Spitzman-Jordan que por conta própria, gratificou os 600 funcionários, além de permanecer no banco, manter-se-á na direção de suas importantes organizações imobiliárias desta capital. Com êsse acontecimento, o grupo Moreira Salles se coloca na posição de uma das mais poderosas potências financeiras do Brasil e prosseguirá dando um ponderável fator do nosso progresso através de seus investimentos e promoção de negócios da maior transcendência para o acêrto desenvolvimento econômico.

"Dumping" e Super-Produção

O diplomata Adolfo Berro, antigo embaixador norte-americano no Brasil sempre foi um homem de linguagem belicosa, porém franca. Declarou, há dias: "Sugiro que a formidável capacidade produtiva norte-americana, que não pode ser absorvida pelo mercado nacional, seja destinada a atender as necessidades de outros países". O fantasma da superprodução nos EE. UU. a amedrontar o mundo. Sim, porque quando assim falam, excluem, por princípio, a exportação de equipamentos básicos. Referem-se a artigos de consumo também produzidos pelos mercados internacionais. Isto vale dizer que, por mais precauções que tenham, estamos na iminência de um dumping, pela alteração dos níveis de preços e conseqüente diminuição do valor de nossa produção. Êsse fato transcende a esferas dos debates de interêsses econômicos, que, por mais, se acertaram, para formar como uma advertência ao mundo, são os países que promoveram a última guerra mundial. Se não se cuida em cada um dos países em particular, de um programa de emergência, em face da possibilidade de uma superprodução, chegamos a esta situação pressentida. A 29 ainda não terminou. As causas que a determinam continuam intactas e estamos sendo...

Aumento de Passageiros

Os ônibus e lotações pleiteiam aumento. Quanto aos primeiros, a solução é difícil. Para os lotações, porém, ocorre-nos uma idéia que, pelo seu simplismo, não deveria ser apresentada, mas que, de qualquer forma nos parece viável. Em vez de aumentar-se o preço da passagem do lotação, deveria-se permitir-lhes conduzir seis passageiros em pé. Os resultados desta concessão, pelo menos para os lotações, compensaria a manutenção das atuais tarifas.

A Obra do MAM

A sensação indescritível que tivemos quando em companhia de Niomar Muniz Sodré, visitamos as obras em andamento do Museu de Arte Moderna do Rio de Janeiro, foi algo que desejaríamos ter competência e capacidade para transmitir a quantos nos leem. Tudo que se tem feito em benefício do Museu ainda é muito pouco. A sua terminação será um dos maiores atos de cultura no século em curso. Tanto o Governo como os particulares têm o dever de auxiliar esta obra, porque ela transcende os limites de uma iniciativa, para se tornar um compromisso inadiável de tôdos os brasileiros bem formados.

A REORGANIZAÇÃO DO EXÉRCITO PRECISA SAIR AGORA DA CÂMARA

A Demora na Aprovação do Projeto Está Criando Dificuldades e Incompatibilidades Nas Fileiras — Milhares de Tenentes e Sargentos Batem às Portas da Justiça Para Anular Uma Lei do Congresso — O QAA Está Sendo Instrumento de Intranquilidade — A Responsabilidade Dos Legisladores no Caso — (De BATISTA DE PAULA, Exclusivo de ULTIMA HORA)

A lei que criou o Quadro de Auxiliares de Administração, elaborada e aprovada pelo Congresso Nacional à revelia do Presidente da República, do Ministro da Guerra e do próprio Estado-Maior, para beneficiar 292 oficiais oriundos do CPOR, está servindo de motivo a grave intranqüilidade nas fileiras. Porque o citado diploma, além de beneficiar ostensivamente um grupo de oficiais, estabelecendo um privilégio absurdo, incompatível com os princípios que regem o sistema de promoções no Exército, prejudicou cêrca de 25 mil subtenentes e sargentos e 1.350 tenentes do QAO oriundos da tropa.

As Portas da Justiça

Os oficiais e sargentos prejudiciados entraram com uma ação no Tribunal de Recursos por intermédio do advogado Jovaldo de Carvalho, sob o patrocínio do Clube de Subtenentes e Sargentos do Exército. Os diretores da entidade, numa alta demonstração de disciplina e apreço ao chefe do Exército, consultaram-no antes de contratar o defensor para a causa da classe. E o próprio advogado, também a pedido dos interessados, conferenciou com o General Lott ao dar entrada em sua petição no Tribunal. Os oficiais de tropa, por sua vez, querem a todo custo que a lei seja cumprida, principalmente o dispositivo que os promove ao pôsto de capitão. Batem também às portas da Justiça em defesa da execução do diploma. Aliás, o titular da Guerra já nomeou uma comissão de oficiais com a incumbência de estudar a regulamentação da referida lei. As dificuldades, que surgirão no cumprimento dessa tarefa serão muitas, sem dúvida porque o texto legal é qualquer coisa de... com um "quebra-cabeça" feito por um grupo de oficiais que estudou um pouco a legislação militar não resiste ler todo o projeto transformado em lei pelos nossos legisladores.

Incompatibilidade Prejudicial

Nessa altura em fúria do QAA, de oficiais R-2 e oficiais-generais da tropa, mais os sargentos, está sendo criada uma grave incompatibilidade entre as partes em litígio, prejudicial à harmonia que deve existir nas fileiras e necessariamente à própria disciplina militar. O Ministro da Guerra quase nada pode fazer para anular êsse estado de espírito, porque o assunto foge inteiramente à sua alçada.

A Câmara dos Deputados, responsável em parte pelo que está acontecendo, porque aprovou um projeto absurdo, poderá colaborar para a pacificação das duas partes, transformando em lei, sem perda de tempo, o projeto de reorganização do Exército que aprovado no Senado, se encontra no Palácio Tiradentes.

A reorganização virá a criação de dois quadros para os atuais tenentes do QAO e para os subtenentes e sargentos que alinjirem o oficialato. O General Lott, sentindo a gravidade do problema que representa o desentendimento dos seus comandados provocados com a criação do QAA, já determinou o estudo do regulamentação do assunto antes mesmo de votação das emendas do Senado pelo plenário da Câmara. Sabe-se que o chefe do Exército, para apressar o expediente, mandou que o efetivo dos dois novos quadros (Quadro de Oficiais de Administração e Quadro de Oficiais Especialistas) fosse fixado pelo Estado Maior. Agora, o que teme a Câmara principalmente as vozes da maioria, denotado Vieira de Melo é apressar a aprovação do projeto de reorganização, evitando, assim, o caminho da crise da criação do QAA.

CONDENADO O CONFERENTE DO PORTO

O juiz da 4.ª Vara Criminal condenou a pena de 5 anos de detenção e multa de 50 mil cruzeiros o Gercido Freitas Frazão, que na qualidade de conferente do Sindicato dos Conferentes de Cargas e Descargas do Porto do Rio de Janeiro, no período de junho de 1948 a maio de 1950, apropriou-se de 500 mil cruzeiros provenientes de arrecadação de mensalidades de associados, que deveria ser recolhido ao IAPETC. O referido magistrado arbitrou a fiança de 5 mil cruzeiros.

INSTALE EM SUA COZINHA O FAMOSO FOGÃO

JUNKER RUH

500, cruzeiros de entrada e o resto em suaves prestações

Vários tipos, varios tamanhos, varios preços

Distrisa

Distribuidora de Cia. Siderurgica Nacional

No Mundo Dos NEGÓCIOS

REVELA O RELATÓRIO DO CHASE MANHATTAN BANK:

EE. UU. PERDEM MERCADOS EM COMPETIÇÃO COM A EUROPA

Focalizando os Países Latino-Americanos — Principais Concorrentes o Canadá, Franca, Alemanha e Reino Unido — Cinco Categorias Que Apresentam 95% Das Compras da América Latina

Os Estados Unidos perderam parte de seu mercado latino-americano na competição com os países da Europa Ocidental, mas continuam a ser o principal fornecedor dos mais importantes grupos de produtos importados pelas nações da América Latina.

Isso é o que revela recente relatório do "Chase Manhattan Bank", do grupo Rockefeller, salientando que a participação dos Estados Unidos nas importações latino-americanas caiu de 60 por cento, em 1948, a apenas 48 por cento, no ano passado. A Europa Ocidental teve a sua participação aumentada, nêsse mercado, de sete para 22 por cento.

Os principais concorrentes dos Estados Unidos em todo o período de após-guerra têm sido o Canadá, a França, a Alemanha e o Reino Unido.

Em seu relatório, o banco forneceu as seguintes percentagens referentes a cinco categorias de produtos que representam 95 por cento das importações latino-americanas: Alimentos, bebidas e fumo: Estados Unidos (68 por cento); Canadá, França, Alemanha e Reino Unido (17 por cento); Matérias-primas e combustíveis: Estados Unidos (39 por cento); Canadá, França, Alemanha e Reino Unido (5 por cento). A principal competição nêste setor vem da própria América Latina, uma vez que a Venezuela é um grande fornecedor de petróleo para a área; Produtos químicos: Estados Unidos (63 por cento); Canadá, França, Alemanha e Reino Unido (28 por cento); Maquinaria e equipamento de transporte: Estados Unidos (61 por cento); Canadá, França, Alemanha e Reino Unido (25 por cento); Outras manufaturas: Estados Unidos (49 por cento); Canadá, França, Alemanha e Reino Unido (22 por cento).

Nova Forma de Sonegação do Imposto de Renda

Técnicos da Divisão do Impôsto de Renda estimam em mais de 100 milhões de cruzeiros a sonegação decorrente com os lançamentos já procedidos daquele tributo pelas sociedades anônimas sob a forma de distribuição antecipada de ações a menor por meio de... Esse tipo de fraude vem sendo objeto de estudos e observações pela repartição arrecadadora, ressaltando-se que a situação ainda é mais grave quando se sabe de esforços dos sonegadores no sentido de formar doutrina modificativa a qual teriam como amparo [illegible]

Aumentando Sempre Nossa Produção de Aço

De janeiro a março do corrente ano a produção brasileira de aço em lingotes atingiu a 297.528 toneladas, contra 283.535 em igual período de 1955. O valor do produto, que foi de Cr$ 658.381.000,00 no primeiro trimestre de 1955, passou para Cr$ 974.632.000,00 no primeiro trimestre deste ano.

Segundo os dados do Serviço de Estatística da Produção, do Ministério da Agricultura, a maior queda ocorreu em março, com 107.908 toneladas.

Financiamento do BNDE Para a E. F. Mossoró

O Banco Nacional do [illegible] autorizou para [illegible] um financiamento de Cr$ 4.000.000,00 para o reaparelhamento da Estrada de Ferro Mossoró. Segundo a exposição de motivos do Ministério da Fazenda, encaminhada sôbre o assunto ao Chefe do Govêrno após [illegible] anteriormente [illegible] Banco [illegible] do BNDE.

A concessão do empréstimo O período de utilização será compreendido entre o segundo semestre de 1956 e o primeiro de 1957, com o prazo de amortização de 15 anos, a partir do término de carência com pagamentos semestrais. A União assume o compromisso de adotar, em tempo oportuno, as medidas necessárias a suplementar os recursos da ferrovia, no caso de se revelar insuficiente para atender ao encargo do financiamento, a [illegible] ou [illegible] e estradas [illegible] ficando [illegible] até o término dos compromissos com o BNDE.

BANCAS & FIRMAS

(Notícia)

Conmar Companhia Nacional Manufatora de Roupas

Esta moderna organização industrial, a maior no seu gênero na América Latina teve seus primórdios em 1948 numa pequena emprêsa cujo desenvolvimento transformou numa grande iniciativa industrial. Possuidora de uma fábrica em constante expansão a Conmar produz os famosos "soutiens" De Millus, marca que distingue hoje mais de 40 modêlos diferentes, confeccionados segundo a técnica mais avançada, com a utilização de matéria-prima nacional.

Produzindo mais de 4.000.000 de peças por ano, a Conmar cobre todo o mercado nacional sendo o produto conhecido em todos os países da América do Sul Central.

Na fábrica trabalham mais de 650 funcionários entre operários e empregados de escritório, predominando aquêle com exclusividade o sexo feminino.

Um alto índice de produtividade foi alcançado pela fábrica de soutiens De Millus graças as medidas adotadas pela direção da emprêsa, medidas essas que abrangem desde a preparação técnica e especialização das operárias, até o cuidado especial dedicado ao problema de alimentação e ao tratamento médico, inclusive tratamento dentário. Instalações adequadas, pessoal especializado (cente e organização até mesmo com uma assistente social) patenteiam a atenção dedicada aos problemas sociais na vida interna da emprêsa.

Dispondo de máquinas modernas a Conmar conta também com oficina própria, onde são providenciadas numerosas adaptações de acôrdo com as necessidades das múltiplas operações, muitas das quais constituem inovações de direção visando sempre a uma maior produtividade e melhores condições de trabalho para as operárias e funcionários em geral.

Tendo em vista o [illegible] a Conmar com [illegible] nacional em [illegible] e principalmente visando [illegible] uma constante ampliação de mercado e de produção.

Jazida de 150 Mil Toneladas de Talco

Estudos promovidos pelo Departamento Nacional da Produção Mineral (Ministério da Agricultura) demonstraram que a jazida de talco de Itataroca, no município de Ponta Grossa (Estado do Paraná), contém uma reserva não inferior a 150 mil toneladas. A jazida está sendo explorada por importante emprêsa industrial, que pretende introduzir processos mecânicos adiantados, para melhoria da produção.

Queda na Produção de Trigo Argentino

BUENOS AIRES (julho) — O Ministério da Agricultura e Pecuária informou que, de acôrdo com os resultados de sua terceira estimativa, a produção do trigo será, êste ano, de 5.050.000 toneladas, volume inferior em 2.440.000 toneladas à colheita anterior ou seja 32,7 por cento a menos.

Mais que os próprios anos...

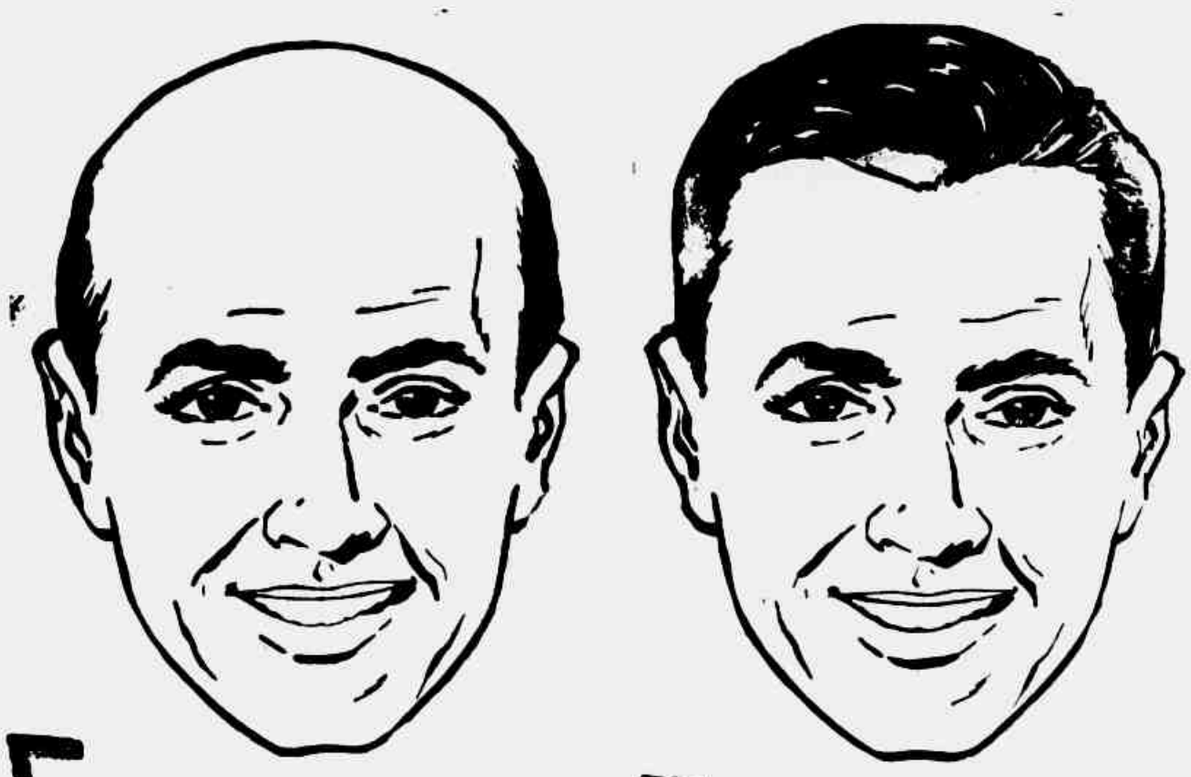

a calvície *modifica* a sua aparência e lhe dá uma idade que você *não tem*!

Examine com atenção os dois rostos acima: ambos possuem as mesmas feições.

A falta de cabelos, porém, empresta ao rosto da esquerda um aspecto envelhecido, que não se observa no da direita, cujas feições são realçadas por cabelos bastos e viçosos, que lhe dão uma aparência de juventude e beleza.

Este exemplo pode se aplicar a você. A falta de seus cabelos modificará sua fisionomia, atribuindo-lhe uma idade que você não tem. A loção Tricomicina, que possue em sua fórmula os estimulantes específicos do bulbo capilar, não só detém a queda dos cabelos e elimina a caspa, como também promove o aparecimento de novos cabelos e higieniza completamente o couro cabeludo. Assegure, pois, a existência dos seus cabelos ou recupere os cabelos perdidos, usando adequadamente a loção Tricomicina.

Tricomicina

★ combate a calvície
★ detém a queda dos cabelos
★ elimina a caspa

Super Tapeçaria

PREÇOS DE ATACADO

REPS ESTAMPADO MODERNO — ARTIGO DA SEMANA			CrS	64,90
VOIL RAYON	DE 48,00	SUPER	CrS	35,00
VOIL ALGODÃO	DE 60,00	SUPER	CrS	51,50
MARQUISETES ESTAMPADAS	DE 45,00	SUPER	CrS	36,30
DAMASCO SUPER	DE 120,00	SUPER	CrS	79,80
REPS LISOS EM CORES	DE 78,00	SUPER	CrS	61,00
REPS MODERNOS ESTAMPADOS	DE 95,00	SUPER	CrS	74,90

TAPÊTES

50 x 1,00 XENILE EM CORES LISAS	DE 300,00	SUPER	CrS	245,00
40 x 0,80 ALGODÃO LISO	DE 130,00	SUPER	CrS	100,00
40 x 0,80 FLORIDO	DE 140,00	SUPER	CrS	108,00
2,00 x 2,50 SISAL MODERNO	DE 1.400,00	SUPER	CrS	1.180,00
2,00 x 3,00 SISAL XADREZ	DE 1.600,00	SUPER	CrS	1.320,00
2,00 x 3,00 SALA DE JANTAR	DE 2.500,00	SUPER	CrS	2.050,00
2,00 x 2,50 CONGOLHUM SÊLO SUPER			CrS	1.890,00
TRAVESSEIROS SUPER ESPUMA	DE 380,00	SUPER	CrS	325,00
TRAVESSEIROS DE MOLAS	DE 170,00	SUPER	CrS	134,00

RUA DA CONSTITUIÇÃO N.° 24

D. P. Silva, na Manhã de Ontem, Falou ao Repórter Sôbre as Pupilas de Gusso:

"Courageuse Não Correrá o "Onze de Junho", Devendo Bellatre Competir!"

Não Está Muito Bem a Valente Defensora da Jaqueta do Verde e Prêto — Bellatre Havia Trabalhado Melhor, Pois Fêz a Milha em 103", em Pista de Areia Que Não é do Seu Agrado — Na Milha e na Pista de Grama a Filha de Dernah Tem Maiores Possibilidades, Embora a Companhia Seja Muito Forte — Penúltima Colocada na Reunião de Domingo, Correndo Entre os Machos, na Areia Pesada e em 1.900 Metros — A Filha de Cranach Ainda Demorará um Pouco a Aparecer, Depois do "Prefeitura Municipal"

ESTA programado para o proximo domingo, pelo Jockey Club Brasileiro, no Hipodromo da Gavea, o Grande Premio "Onze de Julho", importante prova destinada a eguas nacionais e estrangeiras, que deverá ser corrida na milha com a dotação de Cr$ 160.000,00 a ganhadora.

Na epoca oportuna foram feitas as inscrições de enquanto e tres parelheiros anotando-se nomes como Courageuse, Bomba H, Encore, Circe, Beguiller, Bijou, De Caldas, Bebeklia, La Nievre, Bellatre, Jondes, Tia Trela, Resina, Berenice, Fan-Fan, Cane Garita, Donaire, Diadema, Bolleta, Quadrilha, Queen Fare, Ormande, Rodema, Yasmin, Levadia e muitas outras das melhores competidoras em atuação em nossas pistas, no Rio e em São Paulo. Na manhã de ontem, quando ainda não havia sido dada a publicidade a continuação das inscrições para a imediata carreira, pois somente a tarde de segunda-feira a Comissão de Corridas organiza os pareos com os animais que confirmam as inscrições, falamos no Hipodromo ao popular piloto Lele, monta oficial do "Stud" Vero de Preto, sobre as possibilidades de Courageuse e Bellatre no pareo, caso venham a correr.

Daniel Pinto da Silva atendeu prontamente ao pedido do repórter para falar sobre as pupilas de Pedrinho Gusso, sem duvida fortes competidoras, pois tem ambas belissima campanha e vitorias das mais convincentes, que as fazem merecedoras da preferencia dos carteristas. Lele disse-nos logo de inicio:

"Courageuse não correrá o "Onze de Julho", pois prefiro montar bem em exercicios comuns, como deseja o Pedro Gusso! Acontece, porém, que no domingo nada pode concorrer para Bellatre, pois a filha de Dernah foi proibida, colocada entre os machos, na areia pesada e com 1.900 metros. Na última corrida de Courageuse, quando ela foi prejudicada, a milha estava em duplicata e as condições eram muito diferentes de suas reais possibilidades. Como Bellatre trabalhou muito melhor do que Courageuse, será confirmada a sua presença no Grande Premio de domingo, ao invés de Courageuse. Esta filha de Cranach fêz a milha em 106"3/5, mas não chegou muito bem, como desejava seu vitorioso treinador. Já a Bellatre havia trabalhado para a Prova Especial que competiu no domingo em 103", em rata minuto ruim que não é do seu agrado. Por isso será esta a minha montaria para o "Onze de Julho", na expectativa de que faça bom tempo e a corrida seja na grama, em boas condições! A companhia é de mais incomodas, mas Bellatre está bem e tem alguma chance na carreira. Não foi trabalhada, naturalmente, na milha de hoje, porque com ontem, mas aproveitará sexta-feira. Vamos falar com mais provas sôbre suas possibilidades".

D. P. Silva e o popular Lele, declaram-nos que Courageuse não deve correr porque trabalhou em piores condições do que Bellatre, devendo esta defender as côres do Verde e Prêto

Resoluções da Comissão de Corridas

Reunida, ontem, a comissão de turfe resolveu o seguinte

a) — proibir de correr por falta na partida e por tempo indeterminado o animal Legendário e a pedido, do parecer favorável do treinador, permitir novamente a inscrição do animal Gorazita.

b) — suspender, por infração do artigo 189 do Codigo prejudicial aos competidores), os jóqueis e aprendiz até 12-7 Antônio G. Silva, Bayard Prince, João Carlindo Antos, Oswaldo Ulhôa (Quimari), Vicente Ferreira (Conde) e João Amaral (Samurai).

c) — multar, por infração do artigo 17 do Codigo (deixou de [illegible] e Cr$ 500,00 o aprendiz Geraldo Almeida (Tavi-Gil).

d) — multar, por infração do artigo 141 do Codigo (ter apresentado sua pensionista Silis atrasada no Serviço de Veterinária), em Cr$ 500,00 o tratador Carlos Cabral.

e) — multar, por infração da alinea f do artigo 44 do Código (não terem apresentado as fardas de seus pensionistas), em Cr$ 500,00 os tratadores Jorge F. Freire (Alvaralenga) e Carlos Ribeiro (Negrinho).

f) — multar, por infração do § 4º do artigo 87 do Código (não ter dado ao prato regulamentar a compressão de montaria de seu pensionista Comandolo), em Cr$ 1.000,00 o tratador Filho Caninha.

g) — multar, de acôrdo com o § 1º do artigo 199 do Código, em Cr$ 500,00 os jóqueis Waldemiro de Andrade (Quetzal), Emigdio Castilho (Berenice) e Roberto Garcia (Brachetto), por perda de bonés.

h) — chamar a atenção dos tratadores para o disposto no alínea b do artigo 44, sobre pelo apresentação de seus cavalos durante [illegible] corridas.

i) — proibir de correr por falta na partida e por tempo indeterminado o animal Legendário e a pedido do treinador, permitir novamente a inscrição do animal Gorazita.

j) — suspender, por infração do artigo 189 do Codigo (prejudicial aos competidores), os jóqueis e aprendiz até 12-7 Antônio G. Silva, Bayard Prince, João Carlindo Antos, Oswaldo Ulhôa (Quimari), Vicente Ferreira (Conde) e João Amaral (Samurai).

k) — multar, por infração do artigo 17 do Codigo (deixou de [illegible] e Cr$ 500,00 o aprendiz Geraldo Almeida (Tavi-Gil).

l) — multar, por infração do artigo 141 do Codigo (ter apresentado sua pensionista Silis atrasada no Serviço de Veterinária), em Cr$ 500,00 o tratador Carlos Cabral.

m) — multar, por infração da alinea f do artigo 44 do Código (não terem apresentado as fardas de seus pensionistas), em Cr$ 500,00 os tratadores Jorge F. Freire (Alvaralenga) e Carlos Ribeiro (Negrinho).

n) — multar, por infração do § 4º do artigo 87 do Código (não ter dado ao prato regulamentar a compressão de montaria de seu pensionista Comandolo), em Cr$ 1.000,00 o tratador Filho Caninha.

o) — multar, de acôrdo com o § 1º do artigo 199 do Código, em Cr$ 500,00 os jóqueis Waldemiro de Andrade (Quetzal), Emigdio Castilho (Berenice) e Roberto Garcia (Brachetto), por perda de bonés.

p) — chamar a atenção dos tratadores para o disposto na alínea b do artigo 44, sobre pelo apresentação de seus cavalos durante [illegible] corridas.

q) — notificação para [illegible] de na partida, Embaixador Hamptonia, Saturn, Quimari, Passagio (1ª notificação), El Negrito e Victo Norte (2ª e última notificação) e, proibir de correr por [illegible] dias os animais Bolinha e Lindeza, [illegible] após feito pessoalmente ao [illegible] respectivo.

r) — [illegible] Corridas amanhã dia 11 de [illegible] os tratadores Elpio Coutinho.

s) — ordenar o pagamento dos prêmios das corridas de 28 de junho p. passado e 1 do corrente mês.

TARDES no Jockey PINTO SERPA

O SENHOR João [illegible] Filho, elemento [illegible] destacados na grande [illegible] do turfe foi eleito [illegible] mente, Vice-Presidente [illegible] Jockey Club de São [illegible] foi nesta condição [illegible] parecer à Gávea [illegible] último, para assistir à [illegible] nagem da Sociedade [illegible] a congênere paulista [illegible] heu da Diretoria [illegible] Brasileiro o título de [illegible] honorário e almoçou [illegible] randa das Sociais. [illegible] ser aplaudo. A mesa [illegible] da pela Diretoria do Jockey [illegible] o presidente Mário Bulcão, os vice-presidentes Eduardo de Paula Machado e Brigadeiro Antônio Trompowsky e secretário Alberto Guimarães, [illegible] feitos Afonso Carlos [illegible] nardo, os comissários [illegible] Ademar Fonseca, Mário e Aurélio [illegible] Araújo, além do [illegible] da Fonseca, que [illegible] dirão treinar na [illegible] cão.

Os lindos trajes e chapéus estão obrigando as turistas elegantes a exibir seus bonitos agasalhos e a estão tecidos de lã e casimira, próprios para o estação. Aqui estão duas graciosas e elegantes "turfistas" das suas pequenas a Gaúcha Zélia Maria Pacanhos e Silvia Maria Gonçalves, que trajavam conjuntos amarelo canário, muito elegantes, e acessórios pretos

GRANDE número de turfistas gosta de jantar ou tomar chá, aos sábados, após as 18 horas, no Jockey na Sociedade Hípica. Ainda na semana que passou notamos, nesse ambiente aristocrático e turfe que é, sem duvida, um dos mais elegantes da cidade, os Senhores Ary Queyroz, Izel Monteiro e Carlos Costa, a mesa do chá. Realmente a Sociedade presidida pelo distinto cavalheiro que é o Sr. Hermes Vasconcelos, oferece um ambiente dos mais simpáticos e convidativos para as reuniões elegantes de nossa melhor sociedade.

. . .

O SENHOR Lauro Barros [illegible] de falar, mais satisfeito do que os titulares

A SENHORITA Helena Rodrigues, elegante irmã do famoso teatrólogo Nelson Rodrigues, que empresta o seu valor às colunas de nosso vespertino, estava bastante elegante, trajando um vermelho, na tarde de domingo. Brevemente seu talentoso irmão estará redondo o brilho de sua pena em favor dos comentários turfistas.

DENTRO de alguns dias [illegible] Dr. Murilo Lavradio [illegible] foi um dos mais destacados Secretarios de Agricultura da Municipalidade, atualmente na TV-Rio, a noite [illegible] e hora que serão anunciados um dos mais importantes problemas da Capital da Republica, que êle poderá ter resolvido com seu largo tirocinio, se não houver deixado aquêle setor da Prefeitura; o abastecimento da população carioca diante das dificuldades do transporte e da produção! Vai ser um interessante e útil programa.

MUITO bonita e [illegible] se com bom gosto a [illegible] vem Senhorita Maria Alice Alvarenga, acompanhada do jovem Jales Magalhães defilava na "melouse". Publicaremos, breve, a foto que nosso repórter obteve do simpático par.

O Prêmio dedicado ao Jockey Club de São Paulo despertou grande interêsse entre a "afficion" turfista. No momento da partida dos craques que competiram na milha, domingo passado, todos estavam atentos à tal prova. Porisso nenhum dêles elegantes turfistas nem se aperceberam do repórter-fotográfico que os surpreendeu. São êles Cia los Campos, Sta. Maria Luiza Kos e o casal Ary Gonçalves Martins

ARMANDO ROSA NA REPESAGEM, EUFORICO:

A VITÓRIA DE SNOOKER TEVE, PARA MIM, DUPLO SIGNIFICATIVO

Sinceramente, Não Contava Com um Triunfo Dêsse Quilate, Pois, Afinal de Contas, o Cavalo Correu Sem Estar no Melhor do Seu Estado — Cheguei a Tentar o "Forfait", Mas em Boa Hora me Arrependi — Apenas Uma Semana Sob a Minha Responsabilidade — Palavras do Abalisado "Entraineur" à Nossa Reportagem — (Texto de SENATORE)

NA verdade, justificava-se inteiramente todo o Armando Rosa, depois que a Prova Especial teve o seu desfecho. E, para os que ainda não estavam inteirados de sua dupla satisfação, ou que não encontravam um motivo plausível para o fato, o próprio treinador Sargento justificava, salientando: "Só eu e Deus sabemos como correu esse cavalo!" E virando-se para a nossa reportagem, que naquele instante se aproximava, acrescentou:

"Aliás, penso que avisei você do contratempo sofrido pelo meu mais recente pupilo. Foi durante a semana, de uma hora para outra, passou a deixar a ração, o que me obrigou a um exame geral. Com isso inclusive tive que arrancar dois dentes de Snooker, e o tempo correndo. Sem duvida, nada mais restava para uma recuperação rapida. Cheguei a pensar em ser "forfait", no entanto, após analisar mais detidamente o pareo concluí pela apresentação. O resultado aí está".

Valendo-nos do ensejo aproveitamos para indagar a Armando Rosa se havia dado ordem tacita a Luiz Diaz de como correr Snooker, pois afinal, quando de sua vitoria nos mostrou-nos o mesmo gostar de correr na trente e não apreciar lògicamente "rush".

Como não — respondeu-nos —. A ordem nas "entrelinhas" não favorecia muito e daí outra preocupação minha. Ordenei então ao "Negro Diaz" para que "economizasse" nas "pinças" o cavalo e fim de que não fosse prejudicado na "pinta" a cerca da distancia estabelecida. E se largasse bem poderia ir para a vanguarda, felizmente tudo deu certo. Pulou entre os ligeiros e acompanhou sempre de perto o "trans" movido pelo Cesar, mandado segundo de perto por Graal. Na reta oposta colocou-se em segundo posto para na entrada do direito ultrapassar resolutamente a vanguarda. Ai já o vencedor ameaçava uma fuga que só foi efetivamente diminuida nos últimos 300 metros.

Tudo OK então, Armando?

"Tudo OK e com novas esperanças de se apurar êsse grande corredor com dos exemplares do nosso haras para os próximos compromissos portenhos".

Barbas mais rentes e mais suaves com esta nova fórmula de creme de barbear!

Barbas mais rápidas e mais perfeitas... Livre-se da irritação provocada pela lâmina... Proteja sua pele sensível!

O novo Creme de Barbear Williams — com sua notável fórmula baseada no Extrato de Lanolina, exclusivo — proporciona-lhe ambas as vantagens que Você deseja de um creme de barbear!

1.º - Você consegue barbas mais rápidas e mais perfeitas. A nova fórmula Williams, com Extrato de Lanolina, amacia as barbas fortes... proporcionando barbas mais escanhoadas.

2.º - O barbear fica muito mais confortável. O Extrato de Lanolina, exclusivo da Williams protege sua face... previne o ressecamento da pele, preservando seus óleos naturais.

Para barbas mais confortáveis e mais perfeitas - compre e use, ainda hoje, o novo Creme de Barbear Williams.

WILLIAMS creme de barbear

24 241

CORRIDA DE QUINTA-FEIRA

1º PAREO — Às 13 h. 00 — 1.400 metros — Cr$ 60.000,00

			Kg
1	1	El Bandolero	56
2	2	Artelique	56
2	3	Rembrandt	56
	4	Rasputin	56
2	5	Rei do Nordeste	56
	6	Idun	56
	7	Ibis	56
1	8	Bil	56
	9	Tripoda the Second	56
	10	Dalia	56

2º PAREO — às 14-45 h. — 1.400 metros — Cr$ 40.000,00

			Kg
1	1	Eudemia	56
2	2	Las Vegas	56
3	3	Arena	56
	4	Exaltado	56
1	5	Canonneta	56
	6	Delinda	56

3º PAREO — às 14.30 hs. — 1.500 metros — Cr$ 50.000,00

			Kg
1	1	Thebas	56
	2	Desalida	52
2	3	Bute-Cuma	52
	4	Rolha Branca	58
1	5	Sica	56
	6	Baina	56
4	7	Querida	52
	8	Lia	52
	9	Genuina	52

4º PAREO — às 15.00 hs. — 1.200 metros — Cr$ 50.000,00

			Kg
1	1	Feliz	56
	2	Garranchu	56
2	3	Milico	60
	4	Quarto	52
1	5	Rudamel	52
	6	Rio	58
4	7	Garbo	54
	8	Juiz	60

5º PAREO — às 15.30 hs. — 1.200 metros — Cr$ 50.000,00

			Kg
1	1	Divino	60
	2	Rio de Lucia	52
2	3	Dion	52
	4	Nordestino	52
3	5	Oxford	58
	6	Capitanea	52
4	7	Sepuy	52
	8	Cesterito	52
		Embalo	52

6º PAREO — às 16.00 hs. — 1.200 metros — Cr$ 50.000,00 — (Betting)

			Kg
1	1	Bombea	56
		Física	56
	2	Segura	52
2	3	Sormette	56
	4	Nuvem Azul	54
	5	Frota Belmont	56
1	6	Bagatelle	58
	7	Gloriinha	54
	8	Royal Crown	52
4	9	Ercia	54
	10	Candongas	54
	11	Nerza	54
	12	Mofica	56

7º PAREO — às 16.30 hs. — 1.500 metros — Cr$ 45.000,00 — (Betting)

			Kg
1	1	Poly	58
	2	Eleitor	56
2	3	Baiculi	60
	4	Norton	60
	5	Goal	56
3	6	Mon Ami	56
	7	Firebolt	60
	8	Burladora	58
4	9	Tarbux	60
	10	Escaravelho	60
	11	Gin Fizz	60

HANDICAP ESPÉCIAL MISTO

1.900 metros — Cr$ 100.000,00 — Para animais de qualquer país, 4 anos e mais idade, ganhadores até um milhão de cruzeiros em prêmios de primeiro lugar no país — Os pedidos de chamada serão recebidos até às 12 horas da quinta-feira, 12 de julho.

PROGRAMA DE DOMINGO

1º PAREO — Às 13.30 horas — 1.200 metros — Cr$ 65.000,00

			Kg
1	1	Cenaculo	58
	2	Peter Pan	58
2	3	Mihar	58
	4	Prodetor	58
1	5	Bernal Diniz	58
	6	Fanfarrão	58
1	7	Junquilho	58
	8	Juniperus	58

2º PAREO — Às 14.05 horas — 1.500 metros — Cr$ 65.000,00

			Kg
	1	Borchaute	56
2	2	Maria Rocha	52
	3	Olia	56
3	4	Lady Jess	56
	5	Energia	56
1	6	Roig Lu	56
	7	Camerunha	56

3º PAREO — Às 14.30 horas — 1.500 metros — Cr$ 65.000,00

			Kg
1	1	Guaiuba	56
2	2	San Marino	56
	3	Asterix	56
1	4	Hochan	56
	5	Ina Rosa	56
4	6	Tom	56
		Toiete	56

4º PAREO — Às 15 horas — Gramas — 1.200 metros — Cr$ 55.000,00

			Kg
1	1	Safira	56
		Suely	56
2	2	Mistinguete	58
	3	Inauna	52
3	4	Senda	56
	5	Ogiciuha	58
4	6	Queenie	54
	7	Hamptonia	52

5º PAREO — Alberto Gomes de Oliveira" (1ª Prova Especial de Leilão — Às 15.30 horas — 1.200 metros — Cr$ 80.000,00 — (Grama)

			Kg
1	1	Cinamomo	56
	2	Caligula	56
	3	Pedro Pala	58
	4	Furacão	56
	5	Farolete	56
	6	Addio	56
1	7	Rubirosa	54
		Itapage	56

6º PAREO — Às 16 horas — 1.500 metros — Cr$ 50.000,00 — (Betting).

			Kg
1	1	São	58
	2	Ouro	56
	3	Dux	56
	4	Fabian	56
	5	El Indio	56
	6	Deserto	56
	7	Haiti	56
	8	Minopigro	56
3	9	Lapacho	56

PROGRAMA DE SABADO

1º PAREO — Às 13.30 horas — 1.200 metros — Cr$ 65.000,00

			Kg
	1	Desejada	56
	2	Tico	56
	3	Lindo	56
	4	Gaule	56
2	5	Esquisito	56
	6	Sir Tom	56
4	7	El Fogo	56
	8	Mistinguete	56
	9	Tempo	52

2º PAREO — Às 14.00 horas — 1.200 metros — Cr$ 50.000,00

			Kg
1	1	Fanfarrão	56
	2	Rastiler	56
	3	Rocket	56
	4	La Ballerina	56
4	5	Horacio	56
	6	Mar Tua	56

3º PAREO — Às 14.30 horas — 1.200 metros — Cr$ 50.000,00

			Kg
	1	Rubi	56
	2	Ahmes	56
	3	Sack	56
2	4	Dragoeiro	56
	5	Mar	56
4	6	Bom Fim	56
	7	Pinto Preto	56
	8	Gerente	56

4º PAREO — Às 15.00 horas — 1.200 metros — Cr$ 65.000,00

			Kg
1	1	Sub Sonic	56
	2	Ingaiana	56
	3	Fé Cega	56
	4	Bokita	56
	5	Mandrake	56
	6	Fan Fan	56
	7	Havaiana	56
	8	Baleeia	56
4	9	Aristomania	56
	10	Quartz	56
	11	Romete	56

5º PAREO — Às 15.30 horas — 1.200 metros — Cr$ 65.000,00

			Kg
1	1	Quinquagesimo	56
	2	Ingaiana	56
	3	Fé Cega	56
	4	Bokita	56
	5	Mandrake	56
	6	Fan Fan	56
	7	Havaiana	56
	8	Baleeia	56
4	9	Aristomania	56
	10	Quartz	56
	11	Romete	56

6º PAREO — Às 16 horas — 1.400 metros — Cr$ 65.000,00 — Betting

			Kg
	1	Jaguarão	56
3	2	Manet	56
	3	Bumarmeiro	56
4	4	Zé	56
	5	Bangiorno	56

7º PAREO — Às 16.30 horas — 2.000 metros — Cr$ 85.000,00

			Kg
	1	Forum	54
	2	Rastiler	54
	3	Rocket	60
	4	La Ballerina	58
4	5	Horacio	54
	6	Mar Tua	54

8º PAREO — Às 17 horas — 1.200 metros — Cr$ 50.000,00

			Kg
	1	Rubi	56
	2	Ahmes	56
	3	Sack	56
2	4	Dragoeiro	56
	5	Mar	56
4	6	Bom Fim	56
	7	Pinto Preto	56
	8	Gerente	56

PRÊMIO JOCKEY CLUB DE SÃO PAULO

O Prêmio Jockey Club de São Paulo foi corrido domingo último no Hipódromo da Gávea, diante de público numeroso. Vitoriou-se, brilhantemente, o nacional Ilex. Após a realização dessa prova a diretoria do Jockey Club Brasileiro reuniu no Salão das Rosas, sócios e homenageados para uma taça de "champagne", quando o dr. José Rubião Junior, vice-presidente do Jockey Club de São Paulo entregou vistosa taça ao dr. José Raja Gabaglia, filiar do Stud Delta, proprietário do cavalo vencedor. O dr. Maria de Azevedo Ribeiro, presidente do Jockey Club Ribeiro, presidente do Jockey Club de S. Paulo estendendo sua saudação ao vitorioso da prova. Agradecendo falaram os drs. Rubião Junior e Raja Gabaglia.

			Kg
3		Jaguarão	56
3	4	Manet	56
	5	Bumarmeiro	56
4	6	Zé	56
	7	Bangiorno	56

7º PAREO — Às 16.30 horas — 2.000 metros — Cr$ 85.000,00

			Kg
	1	Forum	54
	2	Rastiler	54
	3	Rocket	60
	4	La Ballerina	58
4	5	Horacio	54
	6	Mar Tua	54

8º PAREO — Às 17 horas — 1.200 metros — Cr$ 50.000,00

			Kg
	1	Rubi	56
	2	Ahmes	56
	3	Sack	56
2	4	Dragoeiro	56
	5	Mar	56
4	6	Bom Fim	56
	7	Pinto Preto	56
	8	Gerente	56

9º PAREO — Às 17.30 horas — 1.200 metros — Cr$ 45.000,00 — Betting

			Kg
1	1	Nilcea	56
	2	Harris	58
	3	Napoli	54
2	4	Almirante	58
	5	Catuna	58
	6	Tiririca	52
1	7	Bolonha	60
	8	Charrua	58
	9	Dresdner	56
	10	Guinegate	56
		Alante	60
	12	Fleet Axe	60
		Gato Comprido	52

10º PAREO — Às 18 horas — 1.200 metros — Cr$ 45.000,00 — Betting

			Kg
	1	Bela Rosa	56
	2	Zig Zag	56
2	3	Sem Mesura	56
	4	Asterix	56
1	5	Hochan	56
	6	Ina Rosa	56
1	7	Tom	56
		Toiete	56

1º PAREO — Às 15 horas — Gramas — 1.200 metros — Cr$ 55.000,00

			Kg
1	1	Safira	56
		Suely	56
2	2	Mistinguete	58
	3	Inauna	52
3	4	Senda	56
	5	Ogiciuha	58
4	6	Queenie	54
	7	Hamptonia	52

3º PAREO — "Alberto Gomes de Oliveira" (1ª Prova Especial de Leilão — Às 15.30 horas — 1.200 metros — Cr$ 80.000,00 — (Grama)

			Kg
1	1	Cinamomo	56
	2	Caligula	56
	3	Pedro Pala	58
	4	Furacão	56
	5	Farolete	56
	6	Addio	56
1	7	Rubirosa	54
		Itapage	56

4º PAREO — Às 16 horas — 1.500 metros — Cr$ 50.000,00 — (Betting).

			Kg
1	1	São	58
	2	Ouro	56
	3	Dux	56
	4	Fabian	56
	5	El Indio	56
	6	Deserto	56
	7	Haiti	56
	8	Minopigro	56
3	9	Lapacho	56

5º PAREO — Às 16.30 horas — 1.200 metros — Cr$ 65.000,00

			Kg
1	1	Quinca Borba	60
		Quiberi	56
	2	Dourando	54
	3	Hilo Demo	60
	4	Helvetico	54
	5	Hallaõ	54
	6	Maron	58
	7	Quinau	54
	8	Haralem	54
1	9	Kibitz	54
	10	Tejo	58
	11	Quimper	54
	12	Bambinal	57

6º PAREO — Grande Prêmio "Onze de Julho" — Às 16.30 horas — 1.500 metros — Cr$ 180.000,00 — (Betting)

			Kg
1	1	Bolete	57
		Quadrilha	55
2	2	Levadia	52
	3	Bellatre	53
	4	Encore	55
	5	Diadema	53
	6	Donaire	53
	7	Fantan	55
		Bomba H	53
		Beguiler	58

7º PAREO — Às 17 horas — 1.200 metros — Cr$ 55.000,00 — (Betting)

			Kg
1	1	Quinca Borba	60
		Quiberi	56
	2	Dourando	54
	3	Hilo Demo	60
	4	Helvetico	54
	5	Hallaõ	54
	6	Maron	58
	7	Quinau	54
	8	Haralem	54
1	9	Kibitz	54
	10	Tejo	58
	11	Quimper	54
	12	Bambinal	57

CASIMIRAS LINHOS TROPICAIS Casas HUDDERSFIELD S.A. CASIMIRAS, LINHOS E TROPICAIS NACIONAIS E ESTRANGEIROS

RIO DE JANEIRO
Rua dos Andradas 58
Rua Uruguaiana, 128
Av. Mal. Floriano 47
Rua da Carioca 29
R. 7 de Setembro 204

BELO HORIZONTE
Av. Afonso Pena 464

JUIZ DE FORA
Rua Halfeld 711

SÃO PAULO
Rua São Bento
CURITIBA
Rua 15 de Nov. 41
CAMPOS
Rua 13 de Maio

Cidade Aberta

Coluna de EDMAR MOREL

VEIO MATAR O PRESIDENTE JUSCELINO E ACABOU AMIGO DO BRASIL...

Como o Itamarati e a Polícia Transformaram um Reles Larápio em Mestre de Matéria Atômica — O Caso Consulich é um Escárneo à Opinião Pública — O Aventureiro Precisa Ser Expulso do Brasil Como Elemento Indesejável

O ITAMARATI resolveu sair de suas atribuições para desempenhar um reles papel de "tira". Um contrabandista qualquer, figura muito conhecida nas rodas do crime na fronteira do Brasil com a Bolívia, por sinal, incrível como pareça, aposentado do IAPETC foi apontado como perigoso albanês, naturalizado boliviano e que viera ao Brasil com a fim determinado de assassinar o Presidente Juscelino Kubitschek. A Delegacia de Ordem Política e Social, em face das informações do serviço secreto do Itamarati, que revelou ser um serviço secreto de anedota, prendeu o tal individuo, que estava hospedado numa pensão em frente ao Catete. E aí o nome do aventureiro Consulich ou Guido Antonielle passou a figurar nas primeiras paginas dos jornais, como terrivel agente terrorista, em cuja mala foram encontrados documentos comprometedores inclusive croquis do litoral, com anotações em russo, numero de telefones de elementos comunistas, enfim, um arsenal de guerra em simples anotações, em papel almasso.

A opinião publica se acha dividida entre profundas duvidas, ceticismo e, como é natural, não dão o menor credito ao propalado complô contra a vida do Presidente.

Amigo do Brasil...

No fundo este Guido Antonielli não passa de um refinado larápio, elemento indesejável ao país, estrangeiro sem escrupulos que sempre viveu do crime, na fronteira com a Bolivia. E', apenas, um pequeno "gangster" desgarrado de sua "gang", e que foi denunciado por companheiros da quadrilha.

Mas o Itamarati, sem a menor cerimônia, apontou-o como terrorista, responsável pela eliminação do Sr. Juscelino Kubitschek. E a Ordem Politica e Social embarcou nesta canoa furada.

Consulich, por sua vez, em entrevistas como qualquer criminoso importante, quando o seu lugar na verdade, é na cadeia, para aguardar a respectiva expulsão do país como estrangeiro indesejável.

Um policial-mor, todavia, descobriu que o aventureiro era um profundo conhecedor dos minerais atomicos existentes no Brasil e que também não era comunista e sim monarquista da melhor estirpe. Trata-se de um homem de cultura, segundo a policia, e por esta razão é bem possivel que não seja mais expulso ficando no Brasil, onde poderá prestar inestimáveis serviços à segurança nacional. Para isto já cuidam de regulariza, os seus papeis para a permanência fixa. Eis como um escroque, um reles contrabandista, do dia para a noite, deixou de ser provável assassino do Presidente Juscelino Kubitschek para ser transformado em dedicado amigo do Brasil!...

Tudo isto é de estarrecer. Mas, desgraçadamente, é verdade. Pobre Segurança Nacional! O novo herói Consulich, expoente da fina flor da rapinagem de fronteira, albanês naturalizado boliviano, aparece agora, como mestre, em matéria atômica.

Como é possivel um escroque estudar profundamente tão dificil problema e o Cons. de Segurança Nacional, que funciona no proprio Catete, não acompanhar os passos do aventureiro, sendo inteiramente desconhecido? E o Conselho Nacional de Pesquisas que tem um documentário completo sôbre tôdas as atividades no campo de minerais atômicos, não só do Brasil, como do mundo, conhece o larapio? O que está acontecendo com o chantagista Consulich é um escárneo à opinião publica, como se o povo fosse um aglomerado de imbecis. Apresentaram-no, inicialmente, como um terrorista. Agora, para salvar a reputação do Itamarati, querem impingi-lo como cientista, quando não passa de um estrangeiro, despido de escrupulo e que precisa ser expulso do país como elemento nocivo à sociedade.

O caso de Antonielle é um triste final dos tempos no Brasil!

CORCOVADO Novidades em tecidos finos de algodão

Concurso de Cartazes Promovido Pelo Ministério de Educação Com a Cooperação da A.B.P.

O Serviço de Educação de Adultos do Ministerio da Educação e Cultura, com a cooperação da Associação Brasileira de Propaganda, promove novo CONCURSO DE CARTAZES incentivando a Campanha de Educação de Adolescentes e Adultos, lançada em 1947, de acordo com as seguintes instruções:

1.ª Condição — Poderão concorrer todos os artistas nacionais ou residentes no Brasil, de ambos os sexos, maiores de 21 anos no minimo.

2.ª Condição — A confecção dos cartazes deverá ser feita de forma a evidenciar a frase "Ninguem pode ser livre sem a defesa da grande massa de analfabetos" e para a necessidade da colaboração dos particulares com os governos federal, estadual e municipal na difusão da educação supletiva.

4.ª Condição — Nos modelos deverão ser incluidos todos os dizeres abaixo: "CAMPANHA DE EDUCAÇÃO DE ADOLESCENTES E ADULTOS — MINISTERIO DA EDUCAÇÃO E CULTURA — BRASIL".

5.ª Condição — Os originais deverão ser apresentados no Setor de Orientação e Divulgação do Serviço de Educação de Adultos do Ministerio da Educação e Cultura, conforme edital publicado no "Diario Oficial" até o dia 15 de agôsto.

6.ª Condição — Nenhum membro da Comissão Julgadora poderá concorrer ao concurso, individualmente ou pela organização a que pertence.

8.ª Condição — As decisões da Comissão Julgadora são definitivas, não cabendo contra as mesmas qualquer recurso ou reclamação.

9.ª Condição — A Comissão devolverá os originais não premiados, não se responsabilizando porém por extravios ou quaisquer danos.

10.ª Condição — Aos vencedores serão concedidos os seguintes prêmios:

1.º lugar ..... Cr$ 20.000,00
2.º lugar ..... Cr$ 15.000,00
3.º lugar ..... Cr$ 10.000,00
4.º lugar ..... Cr$ 5.000,00
5.º lugar ..... Cr$ 3.000,00

11.ª Condição — Os originais premiados passarão à propriedade do Ministerio da Educação e Cultura, que poderá reproduzi-los e exibi-los como bem lhe convier.

INICIADO O ESTUDO DA OFICIALIZAÇÃO DA JUSTIÇA

Prescrita a Ação Contra o Juiz Hamilton de Barros — Classificação Para o Cargo de Juiz de Direito

O Tribunal de Justiça, em sessão realizada ontem, tomou conhecimento do ante-projeto que oficializa a Justiça. O relator, Desembargador Homero de Pinho, leu o Parecer da Comissão encarregada de estudar o mesmo.

Disse que era o ante-projeto uma preciosa do meio forense, colocando ponto final em situações insanaveis, dando aos escreventes uma posição merecida.

A Comissão era de parecer que se tornava necessária uma revisão do ante-projeto.

O Desembargador Serpia Lopes propôs que fosse distribuida aos desembargadores uma copia do referido ante-projeto.

Tendo se retirado o Desembargador Homero de Pinho, não houve número legal de Juizes para julgar a denuncia apresentada pelo ex-Procurador Geral contra o Juiz Hamilton Moraes de Barros por crime de injuria ao Tribunal de Justiça, não foi ontem julgado, estando, assim presente a ação.

O Tribunal resolveu organizar a lista de classificação de promoção de Juiz Substituto para o cargo de Juiz de Direito, na forma seguinte:

Euclides Felix de Sousa, com 21 votos; Joao Fontes Faria, com 14 e Cirilaco da Costa e Silva, com 9 votos.

INSTITUTO DE PREVIDENCIA E ASSISTENCIA DOS SERVIDORES DO ESTADO

EDITAL

CONCORRÊNCIAS NO IPASE

Concorrências, Empreitadas, Material de Construção, Ferragens, Loucas, Vidros, Esquadrias, Etc., Bem Como Prestação de Serviços em Geral

A Comissão de Concorrências do Instituto de Previdência e Assistência dos Servidores do Estado (IPASE), criada pela Portaria Presidencial de 1956, de acordo com as instruções de 2 de setembro de 1950, faz publicar:

1.º — que as concorrências de empreitada, bem como a prestação de serviços a esta Autarquia serão realizadas com observância da legislação vigente.

2.º — as Firmas e Sociedades interessadas poderão obter as informações, de que necessitarem, e requerer desde as suas inscrições no "Registro de Fornecedores" do Departamento de Administração de Pessoal, no 3º Pavimento, sala da "Comissão de Concorrências" na Praça Sete, 8 Rua Pedro Lessa, 35, nesta Capital.

3.º — as Firmas e Sociedades interessadas no Departamento de Administração de Pessoal do IPASE, deverão renovar suas inscrições na forma das novas instruções.

4.º — Ficarão dispensadas de apresentação dos documentos exigidos, as firmas que exibirem comprovante de inscrição no Registro de Fornecedores do Departamento Federal de Compras ou no Serviço de Material do IPASE.

Rio de Janeiro, 2 de julho de 1956.

COMISSÃO DE CONCORRÊNCIAS DO IPASE
HENRIQUE JOSE PEDERNEIRAS LINNEMANN
Presidente

DENUNCIADO "PURUCA"

O Promotor Publico denunciou ao Juiz da 1.ª Vara Criminal Wellington Barroso Lisboa Bastos, vulgo "Puruca", por haver, no dia 11 de janeiro do corrente ano, na favela "Vila do Vintem", matado a tiros de revolver aos Guardas Municipais de nomes Godofredo Nascimento da Silva e Getulio Norberto Machado. Tambem foi denunciado Plinio Alves Lino que emprestou a bicicleta em que "Puruca" se evadiu.

REPÓRTER "ULTIMA HORA" 43-2241

Produtos de Valor da

Flora Medicinal

JURUPITAN
Combate as colicas e as nevroses do figado, os calculos hepaticos e a ictericia.

DIRAJAIA
Fortalece o organismo, evita bronquites e nas tosses por mais rebeldes que sejam.

LUNGACIBA
Poderoso tonico amargo estimula o organismo, dispersa as mucosidades e o catarro intestinal, estimulando o apetite.

CHA MINEIRO
Insubstituivel contra reumatismo, gotoso e artritismo, molestias da pele e por ser muito diuretico, nas doenças dos rins.

Vendem-se em todas as farmacias e drogarias — Peça gratis nosso util catalogo cientifico.

J. MONTEIRO DA SILVA & CIA.
195, Rua 7 de Setembro, 195
Telefone: 23-2726
RIO DE JANEIRO

Venezianas Continental

Peça orçamento sem compromisso pelo tel.: 48-2047
INDUSTRIAS METALURGICAS CONTINENTAL LTDA.
PRAIA S. CRISTOVÃO 187 — RIO DE JANEIRO BRASIL

SÓMENTE 8 DIAS! VENHA VER ENQUANTO E' TEMPO!

AMANHÃ GINASIO GILBERTO CARDOSO **(MARACANÃZINHO)**

AVISO PERMITIDA A ENTRADA DE MENORES DESDE 5 ANOS NAS VESPERAIS

SESSÃO ÚNICA às 20,45 — À NOITE — SESSÃO ÚNICA às 20.45

DO RADIO CITY DE NOVA YORK

O show dos Milhões!
GRANDIOSA REVISTA DA BROADWAY
CURTA TEMPORADA
FOLIAS dos PATINS e das ÁGUAS DANÇANTES
Skating VANITIES & Dancing WATERS

Preços Populares LOCALIDADES DESDE *Cr$ 50,00*

Cadeira de Pista, Cr$ 90,00 — Cadeiras Especiais, Cr$ 120,00 — Camarotes com 4 Lugares, Cr$ 360,00 — Preços com impôsto incluso

DIARIAMENTE — À NOITE SESSÃO ÚNICA ÀS 20 h 45 m.
Vesperal às 17 Horas — QUINTA-FEIRA — SÁBADO E DOMINGO

EVITE FILAS — COMPRE COM ANTECEDENCIA! BILHETES À VENDA NAS BILHETERIAS DOS TEATROS MUNICIPAL E JOÃO CAETANO DAS 9 ÀS 18 HORAS, BILHETERIAS MARACANÃZINHO — 19 horas EM DIANTE

FALA O POVO na Ultima Hora

RATAZANAS NA COOPERATIVA

Esta terra é o paraiso das falcatruas, justamente porque o povo é quem paga sempre as consequências das desonestidades praticadas, enquanto seus honrados autores ficam impunes e até tornam-se cavalheiros importantes e respeitados na sociedade!

E interessante: é sempre sob pretexto de defender o interêsse pub o que as falcatruas são consumadas! Criam-se órgãos pomposos, fundam-se cooperativas e pronto! Coitados dos protegidos! Ficam mais desgraçados do que estavam! E os "protetores" que eram pobres, ficam ricos da noite pro dia e não acontece nada!

Agora, mais um escândalo está pra estourar. Desta vez, na Cooperativa da Light onde os ratazanas andam soltos, caprichando nas marmeladas, enquanto os associados somente um direito têm: pagar pra musica!

Ainda há pouco, gente dessa cooperativa, por oficio em papel timbrado da entidade, onde havia assinatura parecida com a do diretor comercial, da espelunca, retirou, na COFAP, dez toneladas de banha. Essa mercadoria, no entanto, não entrou na cooperativa e também por ela não foi paga! O pagamento foi feito em dinheiro e não em cheque, a fim de não deixar vestigios!

E não foi ninguém pra cadeia, minha gente! Não foi porque a administração da cooperativa não solicitou a abertura de inquérito policial, conforme prometera o diretor comercial, numa assembléia realizada!

Mas estão pensando que ficaram nesse escândalo as manobras de aguas turvas dentro da cooperativa da Light? Que esperança! Ha dezenas de outros escândalos e que vão sendo abafados sem que haja pedido de abertura de inquérito policial!

A cooperativa comprou, por exemplo, em 14-3-55 quantidade fabulosa de bacalhau. Mas o pedido oficial somente foi feito no dia 17-3 e aprovado a 19-3! O pagamento foi feito à vista, sem necessidade e, no fim, o: a maior parte da mercadoria estava estragada!

Nessa transação, consta o nome de um cavalheiro estrangeiro, pelo qual morre de amores a direção da cooperativa. (E bastante dizer que, existindo centenas de fornecedores, a referida entidade somente desse cavalheiro adquiriu 15 milhões de cruzeiros em mercadorias diferentes. E os grandes casos de mercadorias estragadas foram, na maioria, por êle fornecidas).

Continuando as manobras de águas turvas, a direção da cooperativa adquiriu da Swift 200 caixas de camarão, no total de 9.600 latas, por Cr$ 218.000,00, pro- esse que e garantido pelos fabricantes apenas pelo prazo de seis meses! Para cúmulo, o diretor comercial, na sua imensa inocência, não sabia que essa compra vultosa não tinha tido desconto na fatura!

A Cooperativa entregou tambem a um Sr. Williams 1.100 caixas, 500 blusões e outros artigos, no valor de cento e cinquenta mil cruzeiros, sem que fossem contabilizados os documentos! Foi tudo dado por um simples papelucho para o estoquista! Quer dizer: se o Sr. Williams morrer ou desaparecer, quem pagara os prejuizos? Os associados! Sem tirar nem pôr! A Cooperativa comprou também (sempre por intermedio do cidadão estrangeiro preferido) mil sacos de arroz por 800 mil cruzeiros. Esse arroz não teve aceitação, por ser gomado e de mau sabor. A maior parte estava mofada!

Não precisa dizer mais nada! A cooperativa, com isso tudo, em abril deu vencidas no de 4 milhões de cruzeiros e, agora, no valor de 10 Enquanto isso, diretores tem dito cooperativa, muitas das quais sobem a 10 mil cruzeiros!

E pronto! Assim e esta roubalheira para das falcatruas!

Ele, eh, eh!

SALVE A P.D.F. !...

Minha gente, tanto a gente pediu ao Prefeito que mandasse sua turminha cambona desentupir as galerias do Beco do Mota, que fica na rua do Matoso, que o bonzinho, no segundo-tempo mandou!

Ete ferro! Viva o PDF capenga! E viva o Prefeito da gente!

E a turminha desentupiu as galerias!

Eta! Outro viva pra PDF capenga! Outro vivinho pro Prefeito da gente!...

Tem uma coisa, porem: esta arrancando capim no Beco, minha gente! (E' capim pra burro!) E esta faltando paralelepipedo!

A turminha cambaia foi lá. Viu. Mas somente desentupiu a galeria!

Ah, Prefeito da gente! Manda ver o capim lá bem! E manda ver tambem os para pa papa ale pi pa pa (Como e mesmo?) Baios!

Nada Alem !...

Ai Policia!

Onde está interessante pra pepino e lá no Parque Proletario n. 4, da av. dos Democraticos, esquina de av. Suburbana. Quem manda são os ladrões. Os moradores tem que chegar em casa antes das dezenove horas e sair depois das sete, pra chegar atrasados no emprego. Do contrario, ja sabe: assaltado pelos quatro lados! Os ladrões roubam com sorriso acetinado! E ainda recomendam às suas vitimas: "quando encontrar um policia, por um acaso daquêles, diga que mandamos lembranças". Junto de um tio ki existe ali então nem se fala: até as curtas os danados levam! (Credo!)

Coronel Lucrabs, amigo da gente: mande Come & Damão pra lá de bem!

SALVE A DO-RE-MI !...

Minha gente, os maus-leves andam soltos em toda parte! Ninguem pode com eles! A fome dos canalhas é cada vez mais caprichada! Jamais se contentam com o que lhe dão pra comer! Querem sempre mais! Vai daí, batem escrupulo de vez e vem com os quarenta de Ali Baba no ansia de encher mais ainda suas panguinhas!

Olhem o Frei Caneca que exemplo glorioso para os pes de cabra! Que modelo para os ratazanas! Coitado de quem cai nas suas unhas tuberculosas!

Não ve que o excomungado roubou 55 cruzeiros pela passagem de um automovel, entre Rio e Niteroi. Obteve licença pra aumentar trinta por cento. Pois que tem ver uma coisa? Depois disso, em lugar de cobrar 11,50, esta cobrando 190 cruzeiros! E nada acontece nada, porque esta terra, roubado e quem manda!

Salve o do-re-mi!

COITADINHO !...

Nada Mais !...

Até Hoje !

SALVE O BAFO DE BOCA!

Ah, esta terra é mesmo gozada que nem pera empilhado! Bafo de boca é quem manda dentro dela! O resto é conversa desfiada! E' ponto! E' cafe pequeno!

E quem não deixa a gente mentir é o Super Mercado Pague Menos Ltda., há pouco inaugurado no Largo da Carioca. Muita farolagem. Muita limpeza. Muito empregado tratando a freguezia nas delicadezas, tudo muito bem. Mas não venham pra cima da gente com êsse negocio de "pague-menos" que não pega! Sai pra lá!

Não ve que o "pague-menos" ali é bafo de boca! Farolagem capitalista! O preço que a gente paga ali pelo café, pelo acucar, pelo arroz, por tudo enfim, é igualzinho aos dos mais modestos armazens do bairro. E o armazem modesto compra menor quantidade, bein? Quer dizer: tinha razão pra vender mais caro que o tal "pague-menos" que compra quantidades muito maiores!

Trocando em miudos: o mercado super pague-menos pode não ser quarenta de ali-baba. Mas inocentinho bonzinho, la isso também não é!

Então, vamos deixar de bafo de bôca! Pronto!

Correspondencia

H. Soares — [illegible]

Funcionarios do I. A. P. E. T. C. — [illegible]

Oswaldo e Silva — [illegible]

Ernesto Pinto — [illegible]

Quinta e Silva — [illegible]

Reclamações pelo telefone [illegible]

R. de C.

NADA PROS INATIVOS?

Senta todo mundo pra escutar esta! O negocio é com os inativos da Marinha. Olhem esta: enquanto o Exercito, Aeronautica, Corpo de Bombeiros e Policia Militar estão pagando o salario-esposa, desde janeiro, a Marinha só tem pago aos que estão em serviço ativo. Os inativos que se danem, porque as autoridades acham que não tem direito a salario-esposa! Quer dizer: estão proibidos de ter esposa? Ou então as esposas estão proibidas de comer? (O Ministro da Marinha, pelo amor de Deus! Ke diabo!)

O F. B. I., IMPLACAVEL, VAI PRENDENDO UM A UM

(Conclusão da 1ª Pag.)

e seguiu os agentes. Geagan carregava uma embarcação no cais de Castle Island, onde tantos deles passaram sua juventude, quando os agentes o prenderam. De acôrdo com informações posteriores, Faherty também estava nesse cais, mas fugiu.

Baker foi preso no número 288, de Talbot [illegible] ter. Mostrou-se indignado e reclamou seus "direitos". O'Keefe estava limpando o banheiro do carcere do condado de Hampden, quando o chamaram. Na Penitenciária de Pittsburg, Stanley Gusciora sofreu uma "violenta dor de cabeça" como reação à noticia.

O único dos acusados que ofereceu resistência foi Maffie que se encontrava em casa "dormindo profundamente" quando os agentes chegaram. Despertaram-no logo que a esposa os deixou passar e Maffie lutou com êles, gritando: "Não me deixarei levar".

O filho de Maffie, de oito anos, viu o que estava acontecendo e telefonou para a policia, dizendo: "Venham aqui em casa, imediatamente. Ha aqui dois homens que querem botar algemas em papai".

"Repórter ULTIMA HORA" 43-2241

A Atriz Iris Del Mar Inocentou o Chofer

Julgado na 1ª Vara Criminal a atriz Iris Del Mar prestou declarações no processo a que responde Nelson Vasconcelos.

Viana, acusado de, no dia 7 de dezembro do ano de 1954, no Tunel do Leme, ter causado colisão de automovel que dirigia com um bonde. A atriz Iris Del Mar recebeu graves ferimentos. Depondo a vitima declarou que a culpa não cabia ao reu que dirigia o carro em marcha moderada; que o acidente se verificou em virtude de uma manobra imprevista de um outro automovel.

Sensacionais Imagens do Brilhante Empate do Brasil, Domingo, em Buenos Aires

Reportagem do Enviado Especial de ULTIMA HORA, WALDYR MILAGRES

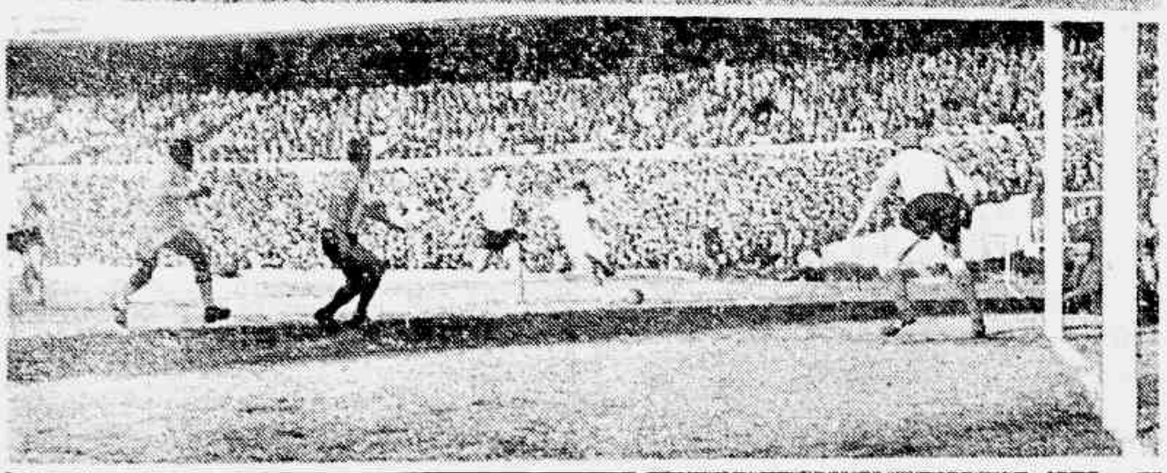

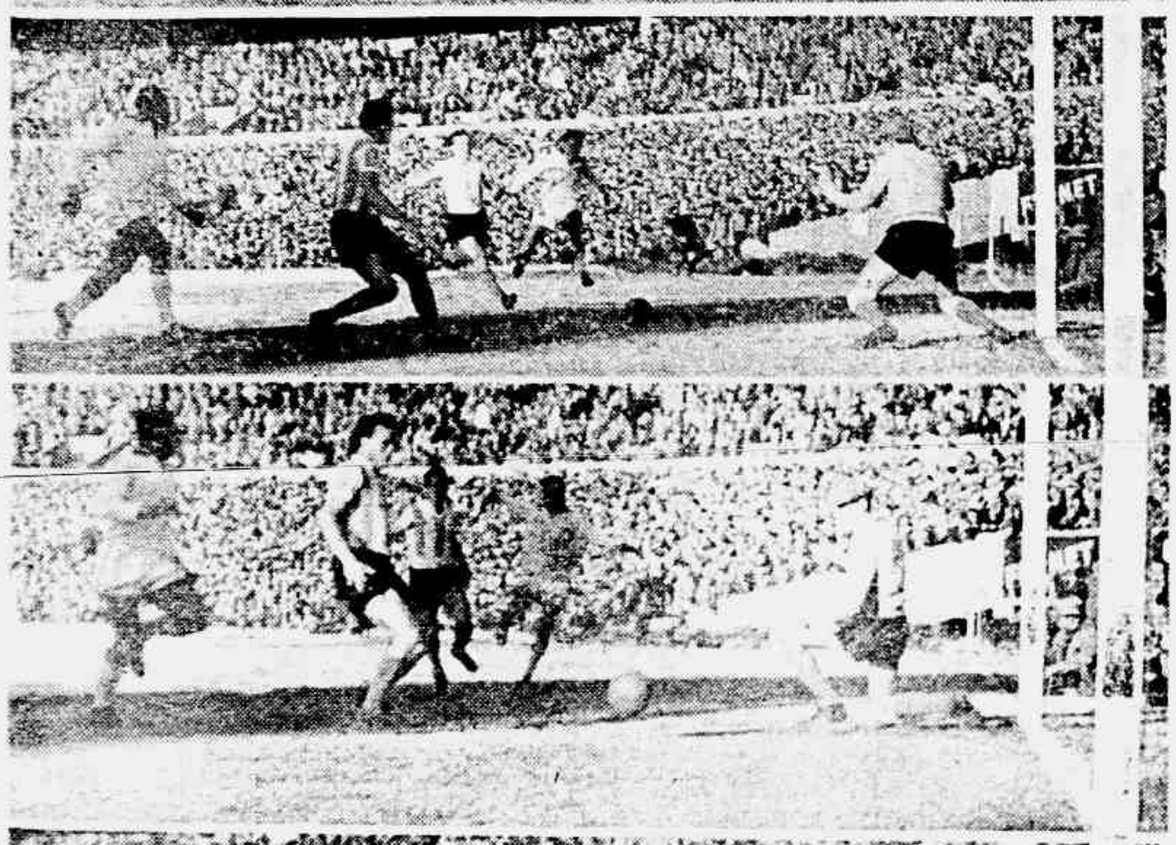

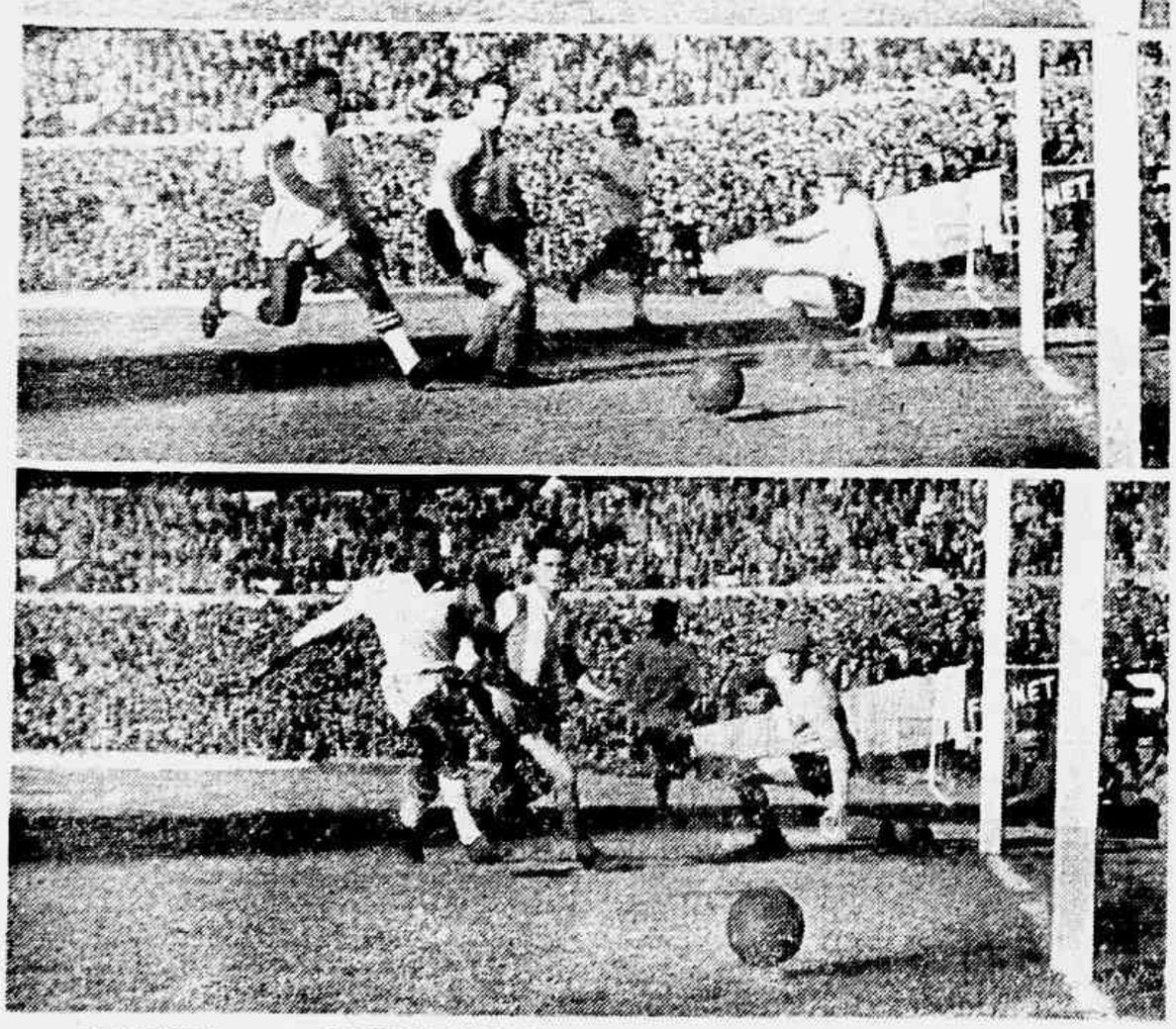

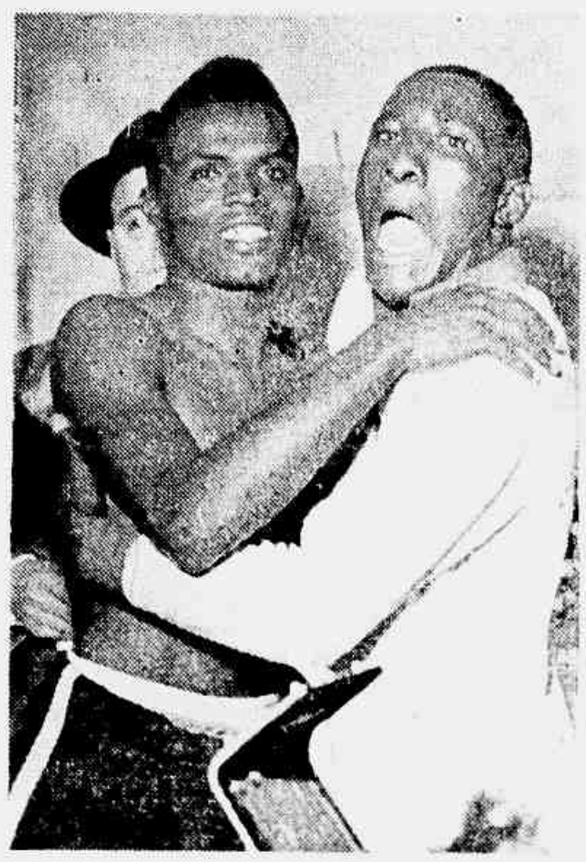

ABRAÇO DE COMPANHEIROS — Djalma Santos, o veterano defensor da Portuguêsa de Desportos, tendo o "match" abraçou entusiasmado seu companheiro Zezinho, que havia deixado de ser titular na partida ao policiar os passos de mais perigoso e hábil atacante argentino. Emilio Vaz, Mensageiro enviado especial de ULTIMA HORA, assim viu [illegible] após o encontro.

DUAS VELHAS RAPOSAS SE ABRAÇAM — Após o encontro entre brasileiros e argentinos, Flavio Costa, técnico nacional e Guillermo Stabile, técnico argentino, trocaram abraços, ao centro do gramado. Ambos foram treinadores no futebol colombiano, país onde estiveram no mesmo ano, ai dirigindo seus países.

Ultima Hora

PREÇO DO EXEMPLAR 2 CRUZEIROS

ANO VI — Rio de Janeiro, 10-7-56 — N.º 1.549

POR POUCO — Depois de rápida troca de passes entre Didi e Ziraldo, este avançou [illegible] pelo alto. O goleiro Domingues saiu mas a bola tinha passado rente ao ângulo direito e [illegible] "número" da categorizado atacante brasileiro e que por diferença de centímetros, [illegible] com o alvo evadido. Valdir Milagres [illegible] com oportunidade êste lance da partida, com a goleira aérea [illegible] e a bola por trás das redes.

A SELEÇÃO DA ESPERANÇA — Não decepcionou a torcida da "esperança" que se apinhou quando passou pela cerca de uma centena de [illegible] no Estádio de Racing, em Avellaneda, momentos antes do prélio com a seleção argentina, tirada também pelo enviado especial de ULTIMA HORA, Valdir Milagres, não faltando "los pobres" que apinharam a cancha.

ENTRADA EM CAMPO — Com Gilmar à frente, seguido de Nilton Santos e de Edson, êste que hoje via de competir se num baluarte da defensiva brasileira, a seleção entrou em campo, domingo, no Racing, de Buenos Aires, levando a grande vontade de vencer.

PEPE ASSUSTOU OS ARGENTINOS

O ponteiro santista recolhendo a couro, conseguiu passar por Gimenez e invadiu velozmente a área argentina. Foi um momento de grande emoção levado pela objetiva de Valdir Milagres, quando Pepe em boa situação desferiu violento tiro que não pôde ser contido pelos defensores platinos, mas a bola passou e foi sair rente ao poste oposto sem que Leônidas conseguisse chegar a tempo para impulsionar o couro as redes. Não foi gol mas o susto dos argentinos foi grande, o Brasil perdeu sua maior oportunidade de ganhar o jogo.

NÃO TINHA NINGUÉM!

Esta foi uma das passagens de sensação do prélio de domingo, em Buenos Aires. Vemos o goleiro Dominguez atirando-se com todo o empenho, num chute endereçado por Pepe. O maqueiro foi mal na pelota e a mesma chegou a fugir do seu contrôle. No entanto não havia nenhum atacante brasileiro colocado em condições de marcar. O susto dos argentinos foi grande, mas ficou somente nisto. A defesa foi completada apesar da posição "esquisita" em que vemos Dominguez.